民國十五年三月二十七日 盛京時報 星期六 第五千八百九十六號
明治四十二年十月二十日第三種郵便物認可

盛京時報

丙寅陰曆二月十四日
大正十五年三月二十七日
中日祀祝大典休刊

◎本報價目◎
每張銅幣八枚
每月現大洋八角
▲外埠連郵價目
每月現大洋九角五分
半年現大洋五圓弍角
全年現大洋拾圓
▲告白刊資
一行五號字十五字起
每一日每行現大洋壹圓
長期另議

發行人 宮川貫作
編輯人 菊池貞二
印刷人 石原庄太郎
發行所 盛京時報社
哈爾濱支社
盛京時報支社

代論 日前之慘事 （淵泉）

北京羣衆因反對八國最後通牒。在天安門開會。復至國務院請願。不知何故。羣衆與衛兵衝突。衛兵開槍轟擊。當場死者二十六人。因傷重死者八人。受重輕傷者。幾達百人之多。此誠我國空前未有之慘事。即五卅上海事件。亦不能與此相提並論也。軍警向羣衆開槍。本有一定限界。苟未達此限界。而濫用武器。傷害人命。在任何國家。性質皆極重大。人民不能不詰問政府之責任。方五卅案之發生也。政府下令撫問。措詞何等悲婉。曾幾何時。乃自步工部局之後塵。天下之事難測。有如是者。

據國務衛隊旅長宋玉珍報告。當時發見羣衆有携帶手槍者。且向警察開槍。吾儕未曾在場目擊。不能斷定是否確實。該旅長之提及此點。無非爲辯護其開槍之理由。即假定當日羣衆中有携帶手槍者。揣其人數。亦極有限。何得因此遽向大衆開槍？槍彈所至。不分皂白。死者未必即爲開槍之人所欲擊者。則無故而致命者。究應誰負其責？外國法律對於羣衆開槍。必須經過法定之手續。我國雖無明文規定。然如此重大事件。豈容任意爲之？昨日該旅是否於開槍之前。曾有開槍之警告。而其危急之狀態。是否非開槍。便無法制止。開槍命令係誰人所下。凡此要點。皆應澈底調查。以明責任。而資懲究。

依吾儕推測。昨日羣衆之目標係對外有所表示。正與政府以有力之後盾。其非專與政府或政府之任何個人爲難。甚爲明瞭。政府果能善爲應付。則羣衆苟非別有目的者。似不至有何暴動。乃閣員於羣衆將到之際。先行躲避。致羣衆推舉代表求見。不得要領。因此引起反感。或則出口謾罵。或則措辭激烈。而一場慘劇。乃肇於此。是豈閣員應付失當。亦難辭其咎矣。縱使當時羣衆有一擁而衝入之虞。祇要緊閉鐵門。亦可抵禦。何至釀成非開槍不了之局？政府悍然出此。獨不慮上海工部局竊笑於其後耶？

吾人於責任當局之餘。又不能不有一言忠告羣衆者。近來羣衆運動。頗有極少數不良分子。暗中利用。以達其或種之目的。實爲不可掩之事實。今後欲求眞正羣衆運動之成功。必須羣衆自身預防此種分子之侵入。有一部分人。日惟以破壞爲目標。遇有羣衆行動。若輩必乘機陰謀。驅人供其犧牲。而政府又藉辭取締此少數之不良分子。妨礙眞正羣衆運動之發展。此誠吾人所最痛心者。昨日政府方面報告謂有人開槍。果有其事。則顯係奸人從中破壞。不言而喻。羣衆向以『內除國賊。外抗強權』爲口號。吾儕亦望羣衆以『先除奸人。再言運動』爲急務。否則眞正之羣衆運動。將悉爲此輩所破壞無遺矣。

澄清吏治 （丐）

關於本溪縣知事強姦幼女事。本報初聞此信。頗涉疑慮。新聞係之記者。業已撰稿。以事近荒唐。而知事爲親民之官。固衣冠人物也。詎能爲此禽獸不如之行。遂置之而未刊。所以重人之名譽也。不意三數日後。此事竟証實。被害者來省控告。知事畏罪潛逃。此文明人類之大汚點。不第爲官界之羞。亦誠行政最高機關之奇恥大辱也。當局對於此案。如何辦理。吾固不得而知。惟探本窮源。當局於吏治一道。亦太漠視矣。目下知事之中。吾不能

祭伯脫文 （傲）

沈嚀魁偉之斯拉夫型。託爾斯泰之相也。神秘爽幽之印度式。泰戈爾之貌也。此二大思想家之相貌。印象之深。令人一瞻不可忘矣。然而沈悶豪宕。駕此二人而上。不但使人不能忘。且深刻印象。咄咄逼人者。實樂聖伯脫文（BEETOVEN）之面貌也。

伯脫文。一七七〇年。生於萊茵河畔盆市。萊茵河畔。本以山水秀麗鳴天下者矣。地靈人傑。固是以生此大樂人也。惟其家貧困。早喪父母。子身孤露。伊全生涯。爲貧苦、憂患、苦悶、悲慘之連續。其所愛與其所歡。叛伊離伊。遠引不返。然熱悲性成。竟不能嫉人。在慘苦不過之中。一生不娶。至中年以後。則兩耳共聾。是對於音樂家。不啻極殘忍之死刑宣言。視詩人美爾敦之失明。痛苦萬倍也。然後用強烈之意志。抵抗環境。繼續奮鬥。遂乃演各種不朽之大樂曲。而逝於維也納客舍矣。于時一八二七年三月二十六日。風雨晦暝之夜也。三五日來。吾病耳。寒々痛疾。不能秉筆。然而今日適値伯脫文之百年祭。吾不能以微疾之故。而辜負此救吾耳。怡吾神之大恩人。乃忍痛泚筆。以慰其靈云爾。

中俄修濬黑烏兩江會議
▲關係東北航權至重且鉅

江省之黑龍江吉省之烏蘇里江。均爲中俄國際河流。往時修濬江道。安設航標燈塔等事。悉任俄國經辦。以致航權被其侵攬。民國十一年間。黑河道尹宋文郁。遂與俄水道局會訂抽收江輪貨捐。及俄岸供給修江器械等辦法。由是每年議訂一次。江省方面担任經費。大約年需四萬餘俄幣。而所收江捐。不及預算之半。當有璦琿關稅務司建議。謂航務發達。與關稅大有裨益。不妨咨部。請從璦琿關稅款撥助。經江省長採納。呈由奉張咨請中央照辦。嗣准部覆。以關稅從無移充他用先例。婉辭拒絕。但允由附收江款項下借墊二萬元。此係江省修濬黑龍江之辦法。至昨年俄水道局提議。黑烏兩江。同時修建。經江省當局。請示奉張。令准施行。並令吉林省長照辦。內開疏濬烏蘇里江與黑龍江。事同一律。自應一併由黑河道尹協議。以免周折。仰屆時遣派外交人員前往商辦等因。省署奉令後。當即咨行江省。決定仍請黑河道尹主持。一面令行沿烏蘇里江各縣。就近勘查。條陳意見。嗣俄水道局派顧問前來。烏蘇里江。分段測勘。以上皆此案之經過情形也。惟是江省所抽貨捐。年有兩萬元。收入尚供預算之半。若吉省之烏蘇里江。輪船往來極稀。如仿照抽。當然無幾。雖云修江道較短。（約二千里）但是每年非二萬元不辦。茲准江省于省長敬電開。黑烏兩江修濬一案

江蘇省憲起草開會紀

上海通信云。江蘇省憲會議組織法籌備會。於昨（十一）日下午三時仍在北山西路泰安里續開起草員會議。討論江蘇省憲法會議組織法草案。計到孟森蔡倪培張一鵬李味青。王浩如胡儀。方家珍左仍彥。杜廷懿。費廷璜。陳傳德。孔憲功。荊保京。狄乃健。王潤蘭。汪慶棠等十六人。公推孔憲功主席。由李味青君朗讀孟森君所擬之組織法草案畢。公同討論。由主席逐一付表決。全體起立通過。（附錄江蘇省憲法會議組織法草案）（第一條）省憲法會議。以左列現有各會選出之代表一百八十人組織之。（一）縣議會各縣各選出一人。（二）縣法定職業團體（甲）教育會。（乙）商會。（丙）農會。（一縣境內有二商會以上者。合併爲一選舉團體。）各縣各聯合選出一人。（三）省議會選出卅人。（四）省法定職業團體。（甲）省教育會選出六人。（乙）省商會選出六人。（丙）上海南京蘇州通崇海泰各總商會各選出二人。（丁）上海江寧吳縣丹徒淮陰各律師公會各選出二人。前項選出之會議代表。應同時各選出同數之候補當選人。（第二條）前條各會各選出之會議代表。均不限於各該會議員會員。（第三條）凡本省人年二十五歲以上完全享有公權者。得被選爲本會議代表。（第四條）選舉權限。於十五年五月十一日至三十一日以內行之。（第五條）選舉方法。由各該縣自定之。（第六條）選舉期限終了後二十日以內。爲省選出之代表到達。會地點成立省憲法會議之期限。（第七條）省憲法會議以上海縣爲集會地點（第八條）省憲法會議。非有全體會議代表過半數出席。不得開議（已于昨日表決）（第九條）省憲法會議。主席一人。副主席二人。由全體會議代表過半數出席。用無記名投票法分次互選。如二次均以得票過半數者爲當選。如二次不能選出時。以得票較多數者二人決選之。票數相同。抽籤定之。（第十條）省憲法會議以五個月爲限。（第十一條）省憲法會議各項細則。由省憲會議自定之。（第十二條）本法自議決之日實行。

彭漢章未辭職

京訊云。日前報載黔省長彭漢章因病辭職。由人民推舉周西成繼任省長。並言彭氏奉袁祖銘電令。率師攻鄂一節。當經彭氏駐京代表去電詢問。頃接覆電如左。（衛京）電悉。此間未奉總座（指袁）何項電令。部隊各駐原防。未回何方移動。草甯亦平穩。刻仍兼攝省篆。都中所傳。顯係謠言。幸勿輕信。祈仍安心任事。並盼轉達各方。爲荷。漢章文印等語。頃此間報載彭氏文元兩電謂彭奉袁祖銘電令。將督長兩篆。交王天培管理。彼即親自率師攻鄂云云。証之上電。相去太遠。彙之據彭氏駐京代表云。王督辦尚駐四川江津。川江正多事。王未啟節回黔。何從移動。且彭氏向未兼攝督篆。祇以全省清鄉總司令名義。兼攝省長。文元兩電。顯與事實不合云。

皖省軍費之新規定

蕪湖訊云。安徽財政。連同國家收入。年約八百萬元左右。支出項下最近預算爲八百三十萬元。尚可勉強相抵。惟近年以時局不寗。特別支出太繁。每以經常費。挪用暫墊。以致積欠日深。近者財政總長劉同春。曾擬具整頓財政辦法六條。俾收入增多而付出減少。於第一條即規定。軍費數目。每月爲三十一萬五千元。每年合共三百七十八萬元。此數在倪嗣沖馬聯甲任內。亦復如是。蓋照皖軍五旅。而以八成之數支配也。其後以時局關係。逐漸增加。近則已達四十五萬八千元矣。年共五百五十萬元矣。幾佔全省收入十分之七。此次劉氏既因支出不敷分配。而皖軍較前復減少一旅。表面雖爲四旅一獨立團。實計亦不過八成之數而已。是以主張將軍費仍恢復舊月爲三十一萬五千元。最近蚌埠。開善後會議。劉氏所擬提案。聞亦列入此條。惟現已入皖之蘇軍第四師及贛軍鄧紹如第三師軍費之取給問題。尚未解決。則此案於蚌埠會議上。能否不生變化。或即予通過。此時固難逆料耳。

賦閒顛話

（濟南專電）某理髮匠携有髮辮一支乘船而來據云聞張督辦對于馮玉祥之頭顱已懸獎百萬元伊曾爲馮理髮此髮辮當年係伊親手爲馮剪下擬獻之張督辦領取相當獎賞

（北京專電）曹三不欲出延慶樓謂左右曰如欲我出此樓必須還我總統賠償損失否則俟長子來京容我與他商量一番說者謂曹三恐怕對不起兒子

廣告

百齡機 別名 補腎片
統治十種腎病

腎生於左右兩腰間。下接輸尿管。直達膀胱。專司排泄毒質與廢料者也。蓋人體內部各器官。日賴飲食物之營養。以資動作生活。勢必彿機器之必賴煤炭始能工作。彼有殘渣廢料。除一部分由大腸排洩外。餘則全賴腎力之排洩。但是內腎稍有虧損。則血液流過兩腎時不能提取血中毒質廢料。化尿排洩。于是積留腎部。便能釀成尿毒症。急慢性腎臟炎。腎臟萎縮。腎盂發炎。腎臟結石。腎臟水腫。腎臟結核。膀胱炎。內腎睡悶等種種腎病。遺害無窮。而百齡機。爲勝過舶來品之唯一補腎聖品。服之力能養滋腎臟。滲利膀胱。助長其泌尿能力。使小便短赤者。頓變爲清爽而通暢。以上十種腎病。俱能消患於無形。堪稱絕無謹有之補腎奇藥。

價目現大洋計算
小瓶一元 每打十元
大瓶二元 每打廿元
總發行所 上海愛多亞路
分發行所 奉天大西邊門外 九福公司

青島 上海行 榊丸 四月二日 大連丸 三月二十八日（滿鐵航路船）
天津行 西京丸 長平丸 三月二十八日 天潮丸 三月二十六日 濟通丸
龍口行（往復共旅順不行）龍平丸 四月二十七日
香港行 東洋丸 四月十日
專屬荷客取扱店 大連汽船株式會社 電話（代表番號）四一八五番
臨港通部 吾妻橋 圓丸二商會 電話四二八八 四二六八四番

德商 和利洋行廣告
進口營業
批發各種機器、呢絨、五金雜貨等、鐘錶備有現貨甚夥
如蒙光顧無任歡迎
地址奉天小西門內
電話 中一五四三 日一一九三番

患淋疾者之福音
自利亞清濁止淋丸發明後對於急性淋症可稱藥到病痊功績之昭着早已膾炙人口此外尚有一種疚淋即慢性淋常經年累月不得痊癒虧耗精血傳播妻孥殊甚可懼本號新到德國最近發明奇義水一種對於疚淋不論年限遠近症狀重輕與利亞清濁止淋丸兼服自能根除患止永不復發
每大瓶現洋貳元 小瓶壹元
奉天小西關
利亞大藥房謹製

淋
淋濁一症在男子發於尿道在女子發於子宮此症緣因或由娼妓之傳染所感受風寒或房勞過度得病之由而不同也倘日久失治諸症生焉本藥房現由濁上歸到淋病新藥奏效如神名曰殺菌止淋丸專能殺菌解毒清淋濁去
無論何種淋症均能立效輕者一星期全愈重者兩星期除根誠爲世界獨一治淋之聖藥也
定價一日量六粒奉票小洋五角每盒一星期量四十二粒小洋三元外埠函購加郵費三角
○代售處 安東財神廟街永祥泰哈爾濱道外北大街公和利吉林前魚行大街雙發德長春三馬路新華齋營口老爺閣西東順昌大連西崗恒順裕錦縣南街興華石印局鐵嶺西門裡新華書局遼陽天鈺成帥岩福慶廣書牛元興西門北樓閣外 開原驛全盛永公主嶺河南街長記江省瑞林祥○○總代售處奉天小西門外大街雙合成通遼縣大來當法庫西街林勝德本溪寶泰隆千金寨東西 致和大藥房

恭頌 星樵之德政
駐昌黎縣城西指揮莊東北陸軍步兵第三十三旅八十九團第二營 營長孫君
張總司令爲愛國安民起見興師以來民心際茲馮張戰起事頗仍今我營長孫星樵君奉命駐防敵料於三月十日率有三十三旅八十九團第二營駐紮村莊係屬此縣恐異常整肅帶兵有方愛民可營長孫星樵君奉令防敵村莊紀律嚴明軍威保衛地方安全之心切到村以來秋毫不犯民等得已安度而普深感佩靖安恩無可報答特登報端用彰德政而鳴謝忱誠意上莊民代表黃殿王寶昌縣城西 劉誠 胡指揮 李秀生 胡文明 王學卿 劉吉祥 王玉崑 胡文煥

北鎮縣全境恭頌曲監督之德政
縣長曲公於乙丑秋九月間來北下車伊始即遇軍興凡徵發車馬馱夫無不措置裕如軍民稱便厥後潰兵麕集圍城甚急命閉城門遣人招待一面登陴晝夜嚴守各潰軍均畏威而去繼又郭軍入境要挾萬狀公嚴言正色不爲少屈在城盤踞八日而居民未遭蹂躪皆公之力也其尤難者周旅敗退萬師尾追均在城外勢將作戰公連夜出城令周旅少安勿躁如追兵至願以身當其鋒如不見信請以生命担保一面草函阻止萬師前進而全城未受大劫尋夜永天槍林彈雨居民咸戒懼不敢出門公則隻身冒險步行入街巡查使宵小不敢生心而閭閻均安堵無恙古語當風知勁草我曲公於擾攘之秋獨能大節凜然不爲勢屈誠一時之循吏也事平後紳商學農各界恭錄報章永昭不朽 北鎮縣紳商學農各界恭啓

產科婦人科 專門
西田病院
奉天木曾町 電話一一〇九番
不妊症治療
分娩之時 助產婦派遣

奉楡鐵路局標購廢棉紗頭廣告
本局現擬招標購買各色紗頭每月約需壹萬八千磅凡欲承辦者希於即日起携帶押款現洋貳百元及貨樣來局接洽并定於三月卅一日在三經路本局內當衆開標務望各商于開標以前在標內註明價值及交貨日期地點投遞材料課以憑去取本局對於各標最低價有去取全權合并聲明此告
中華民國十五年三月廿三日

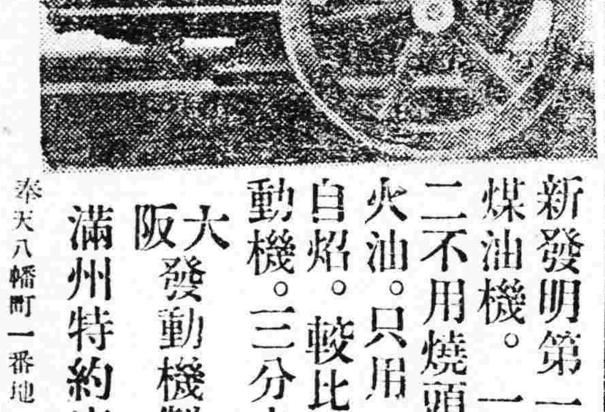

電動機 石油發動機 吸入瓦斯機 精米機 紡織機
機械商 三省洋行
奉天八幡町一番地 電話長五〇
新發明第一牌。一種煤油機。一不用電。二不用燒頭。三不用火油。只用一種洋油自焰。較比別牌。發動機。三分之一省
大阪發動機製造株式會社
滿州特約店

公認
大連自動車運轉手養成所
施設整備
擴張實習工場 增設大教室 增置練習用車 添聘教師（中國人）（日本人）
大連市能登町二丁目四十四番地 電話長八五九八番

招募新學期生
本所自上年六月開設以來卒業之生徒已達數十餘名皆從官署領下許可現已就職各地本所長益擴充學務優待生徒起見特由日本東京自動車學校特聘優等機關教師數名專以教授機械學電氣法修理法及自動車法規等學今又擇於新歷三月一日（即舊歷正月十五日）招募生徒三十名無經驗者四個月期卒業入所資格凡十七歲之男女皆得入所凡希望入所者向敝所通知則無料送上規則書

商標九有嘁爲記
有嘁洋行廣告
批發各種鐘表眼鏡傢俱材料等貨種類繁多花樣新奇質地堅固定價克己經理法國姆媞五星白蘭地酒及德國獅子牌啤酒熊牌牛奶等貨零整批發
地址奉天鼓樓北

大連浪速町 百三十番地 電話長四五七五番
吉田洋行紙店
敝號經營紙業念載於茲凡各牌道史紙有光紙黃白龍牌黃、白毛邊紙黃厚紙印刷紙模造紙臘光紙等類無不應有盡有且品優價廉交貨迅速尤爲特色近又經理龍牌鉛石印各色油墨顏色鮮明歷久不變誠印刷界之珍品也承蒙惠顧價格克己務零售不悞主顧倘蒙惠顧無任歡迎謹佈

幹線

中外要電

李部聯軍已逼楊村（廿五日發 北京專電）

國軍最後部隊計可一師已於今早盡回南苑是時京津間無復整隊的國軍一面李部聯軍前隊已逼楊村觀其形勢京郊或將見一戰鬪亦未可知

國軍在南口築堅壘（廿五日發 北京專電）

國軍現在南口一帶憑險築壘極其堅固京綏沿綫難民陸續來京

當局極力運動和平（廿五日發 北京專電）

本日閣議決定通電勸告和平其內容云國軍既撤各軍亦應停戰靜待王士珍趙爾巽等解決時局一俟王趙表示承認即當正式發表

又天津電國軍今已完全悲觀爲今之計厥惟交涉和平賈總理曾邀王士珍趙爾巽汪大燮熊希齡等參加閣議結果決定趙老親詣津門會見李景林張宗昌及吳佩孚之代表交涉媾和並擬命令國聯兩軍停戰

張之江已呈請辭職（廿五日發 北京專電）

張之江呈請辭職所遺察哈爾都統一缺推鹿鍾麟繼任西北督辦一缺則推李鳴鍾

又電本日閣議決定慰留張之江

馮玉祥安抵庫倫矣（廿五日發 北京專電）

外蒙政府異常優待

馮玉祥一行二十餘人前于十八日分乘汽車十五輛由平地泉首途啓程二十二日安抵庫倫 頗受外蒙政府之優待乃與先行抵庫之夫人同下榻於迎賓館日內即當離庫赴俄

法內閣繼任之觀測（廿五日發 巴黎來電）

法國內閣問題本埠報界之觀測多以爲曾列恩內閣瓦解伊邇爲時當在下星期內至後繼內閣或將由赫禮歐及德模基出任組織惟據一般觀測當此法國旋入國際外交紛糾之漩渦中如爲區區內政關係倒壞現內閣此時不無疑問

裁兵會議難望召集（二十日發 華盛頓來電）

刻因古理治總統之父逝世此間各項事宜均暫歸靜止但據古總統與駐英大使霍頓間之會議政界得一種印象謂裁兵會議無論由國際聯盟會召集或由美國自由主持裁兵會議均無召集之希望霍氏拒絕表示其此行之使命不過霍氏謂歐洲此時似反對再事裁減軍備

擬提歐亞聯運問題（十九日發 莫斯科來電）

蘇俄將與瑞挪磋商

俄瑞鐵路會議將於四月一日舉行俄方已準備提出聯運問題並擬與瑞典挪威磋商將歐亞聯運伸長至挪威之漢茲埠如此議成功則五月一日實行之莫思科遠東聯運可更伸長歐亞兩岸鐵路聯運即可實現

聯盟停會各國論調（二十日發 羅馬來電）

意大利報紙因日內瓦之國際聯盟會開會不成遂即閉幕目下一致對於國際聯盟會之效力表示懷疑有一部分報紙主張解散聯盟會因其祇爲一種造僞機關與鼓動戰事之機械而已一般輿論成稱羅卡諾爾條約之精神已死

又柏林電一般輿論因此次日內瓦國際聯盟會議之失敗要求魯德總理與史特勒斯曼外交總長辭職各方面之感想認德國不准加入聯盟會一節實爲聯盟會開幕以前所圖謀之毒計之結果聞波蘭巴西因運動之結果秘密有人報告謂其可以取得理事會常川席次亦有指摘意大利總揆莫索理尼者達達哥布拉特報則發表輿論謂如巴西之國家殊不能獨負責任

又倫敦電此間各方面相信國際聯盟會之地位因此次日內瓦會議之破裂而終必益臻鞏固蓋皆洞悉大戰前之秘密外交實鮮效用

又巴黎電此間報紙對日內瓦此次會議皆發悲觀之論調其結果竟至毫無成績之可言

又不宜諾斯艾利斯電阿根廷外交總長今日宣稱阿國非俟該國國會將該國與國際聯盟會相互之關係有所決定而阿國不能參加國際聯盟討論改組理事會問題之特別委員會之程序

醵資再建沙翁劇場

（倫敦廿四日來電）沙翁（沙克斯琵阿）紀念劇場失愼一事已誌前電茲英國各界名流決定醵金照舊再建以資永存沙翁紀念

荷使警告外部

（北京廿五日專電）荷公使歐登科于本日代表外交團訪晤外交次長關于外交團對京師治安及京津間交通問題所持之希望有所陳述

秩父宮殿下抵意

（大羅連斯二十四日來電）秩父宮殿下于本日安抵本埠

美任縮軍代表

（華府廿四日來電）國際聯盟縮軍準備會議定于五月間在日諸瓦開會美國大統領古理治任駐瑞（西）公使基布森爲該會代表

俄人極力爲粵政府辯護

……鮑羅廷之時局談話……

京訊云。美國報館聯合通信社北京支社經理高爾特。曾於十二日往訪廣州政府之俄人鮑羅廷。（現在北京）於其私邸爲長時間之談話。鮑氏善操英語。鮑氏如爲共產黨。則爲科學上的共產黨。

鮑氏來華 兩年有半。其赴廣州係循 已故之孫中山 博士之邀請。鮑氏對高爾特稱。凡明悉廣州情形之友人。莫不詢問余在廣州有何事務。彼輩以爲余並非爲共產黨服務。余赴廣州無意久居。余之所以遲至今日。方行離粵者。實有種種事故。並非故意滯留。余返遼廣州。實欲視中國之前途也。夫中國之前途或以廣州是賴。廣州誠爲一大實證場。根基之舞台廣州。雖有誤會事項發生。但實無駭人聽聞之舉動。廣州並非共產。廣州頗力進行以謀政治上。經濟上。與社會上之進步。如歷經百年之國家齊然。余以爲此種競爭。殊有價值。前途不可限量。故余滯留廣州。盡力援助。目下廣州所擬維新之事。若在歐美視之。實爲久已過去之陳故事項。但在中國則認爲共產。此則不能不鳴不平者也。再以

政治方面 而言。今日之世界。何國之政治方針中。能有好政府之字樣。惟目下之赤色廣州之政治方針中。則有此項重要條文。蓋國民黨正在努力欲在本黨管轄區域而實現之唯一事物。即爲好政府一事生命財產。即可保障。如是而已。廣州廣東省如其他區然。亦有匪患。腐敗官僚。與狡展政客。騷擾人民。經濟一節已爲中國古省區主義之交戰軍隊所破壞。（每城每家各自努力以謀一己之所需）近時觀念。又在自由交換貨物。惟國民黨之努力。則由

國家主義 者之機關。縣區與市政之政府。作人民之嚮導。引其出於舊守之途。而入於維新之路。總之。廣州目下正在力謀人民之和平。與正當之生計。關於此節。中國隨乎世界其他國家之後者。於茲已歷多年。必須設法補救之。此固有視爲帶共產色彩者。社會方面廣州亦能盡力按照正軌進行。其用意在發展 成一平穩與 盛與靈通之人民。必須設立學校。提倡義務教育。此事如能辦理。中國如能謀得與外界同樣之物質上之地位時。自有他種之可言。廣東共有九十四縣。戶口約有三千五百萬人。每縣均縣知事一人治理之此舊制也。實際上而言。縣知事缺多有以賄購買者。就職後則向人民勒索入其私囊。國民政府現正努力矯正此弊。遴選廉吏。以充此席。一切事務。均以命令處之。與孫中山所提倡之採用職業代表制者適異。至採用選舉法。

已歸失敗 國民黨主持中央地方市政各大政進行開發事業。不遺餘力云云。鮑氏北上前。廣州報紙被禁止登刊北代消息。移其全力。於廣東內部之整頓。廣州刻正建造黃埔灘港。預算定爲三百萬元。三四千噸之艦。皆可容下。香港之情形。甚爲簡單。苟港政府能出一千萬元雇工費。即可解決。蓋他問題。皆已協商就緒。港政府如不以此爲解決基礎。則其崛強似別有用意云。相信廣西雲南等。即將與廣東携手合作。軍隊可由十萬增至二三十萬。其他實力。亦可同時俱增。廣州之工作。不久將見廣佈中國全國。但廣州之計劃。刻正整理內部。徐圖向外發展。廣州與北京政府。亟謀同意合作。其駐

北京代表 正力圖聯合。以抗帝國主義云。鮑氏復云。彼乃受廣州任命。並非受莫斯科之允許。請假來華。亦絕非受蘇俄大使加拉罕之任命云云。外人之如何。忌恨廣州。予亦無須予以評判。不過根據上列事實。亦可見外間誣蔑廣州之狂妄矣。

時事要聞

靳雲鶚與寇爭豫督

徐州通信。有由開封來之軍界某要人。述靳（雲鶚）寇（英傑）爭督之暗潮。頗爲外間所未聞。爰敍誌之。某君云。靳軍佔領鄭州之後。靳雲鶚於三日到鄭指揮。是時由南路攻豫之寇英傑。亦抄過信陽。北抵鄭州。靳寇兩大。原不能相容。靳以寇遲滯南路。累月兼旬。本軍入豫。未及三週襲歸德。累蘭封。下汴京。攻中牟。佔鄭州。岳軍或降或潰。而寇始得到鄭。督座寇自無分。惟射豫督。且本軍係以堂堂正正之旗鼓。由鄂攻豫。靳軍本爲攻魯。嗣乃投機。率兵返豫。斷不肯以豫奉新。兩人雖未明言。而寇之舉動。已照督座職權做去。惟寇係武夫。靳略機警。於是寇於七日由鄭赴汴。入駐督署。委任軍政官吏。支配戰利品物。而靳則由鄭赴漢。以請示於吳。詎開封鄭州歸德各處。靳軍居大部分。即岳軍改編者。亦多係與靳聯絡。見寇儼然攫得督座。乃以索餉爲拒絕之策。各軍開單統計索欠餉一千四百萬元。寇無法應付。不使久居汴城。前日又由汴赴鄭州。刻下靳軍仍在開封設兵站。警備兼運輸司令黃殿辰往來於鄭汴之間。而靳雲鶚委郭振才爲豫東鎭守使。而寇英傑亦大批委任師長旅長等。雙方命令。實此暗潮之見端也云云。某君之言如此。惟靳已於日前抵漢。吳必有以調停也。

閩海軍擴張實力訊

福州訊云。閩系海軍各要人。欲在閩增編海軍陸戰隊。擴張海軍實力一節。已經疊誌記者前此通信。查海軍擴張計畫。係由楊樹莊委林知淵爲海軍陸戰隊訓練處處長。一切進行俱令林負責辦理。林奉令後恐陸戰隊中上級軍官不受指揮。乃於去冬親赴閩省沿海海軍所屬各縣。檢閱軍隊以占向背。結果見各軍官對已俱表歡迎。因決意努力進行。一面勘定 厦門碧山巖 爲訓練處地址。一面赴滬與楊樹莊杜錫珪接洽進行事宜。時値海容易長風潮發生。楊杜態度俱呈消極。林不得要領。遂由滬赴汕。與駐汕海軍辦事處磋商欲。酌提汕頭海面鹽稅收入之一部分。爲訓練處擴編軍隊之費用。現此事尚未接洽就緒。至所擴編之軍隊。擬林吸收瓊崖一帶之鄧本殷潰軍。以免訓練之勞。惟此事頗有阻力。現時亦未成功。此外高義舊屬之蔣毅和所部。及最近失敗之葉定國殘部。陳國輝殘部俱遣代表赴厦向林接洽。請求改編。林以葉陳等反覆無常。且彼等見敗於省軍。若使與收留。或至惹起省方之反感。故尙主愼重。未表贊成。故以現狀言之。海軍擴編之舉事。在必行。惟擴編之經費與兵額眼前尙有確實把握也。

劉湘懇辭川督

京訊云。自劉湘任四川軍務督辦。未及一年。而川省之紛亂如故。茲接某方消息。劉湘昨致中央號電。懇請免去川督一職。另簡賢能接替。原電照錄如左。

（上略）湘去歲奉令就職軍務督辦。値兵燹之後。災祲之餘。自揣詮才。膺茲重任。本弗能勝。惟上感知遇之恩。下念桑梓之誼。勉强就職。冀圖稍報。半年以來。夙夜兢兢。抱夙昔實事求是之初心。期少收因時制宜之微效。乃近觀全省。於民困未能少紓。顧念時艱。於大局迄無裨益。撫衷自愧。寢饋難安。既已貽尸位素餐之譏。尙欲托避位讓賢之義。擬懇明令免去本職。另簡賢員接替。則此後有生之日皆戴德之年也。謹肅電陳。伏乞俯准。不勝企禱待命之至。劉湘叩銑（十六）。

粵政府下之四派爭雄

▲組織參謀部軍需部▲位置朱培德李濟琛 廣州通訊

國民政府之組織。因不設陸軍部。所有軍政。向以軍事委員會爲最高機關。該會內分設參謀團。秘書處。政治訓練部。航空局。海軍局。步兵監。砲兵監。交通監。軍需監各部份。以理各項軍務。該會之下。設有六軍。以軍長爲一軍之最高級長官。第一軍原爲蔣中正所統轄。第二軍長爲譚延闓。第三軍長爲朱培德。第四軍長爲李濟琛。第五軍長爲李福林。第六軍長爲程潛。自第二次克復潮汕。第一師長何應欽。以戰功故。不能不有所升遷。遂以何繼蔣而任第一軍長。何既升軍長。自應另予蔣以相當位置。於是復有陸軍總監之設。但蔣戰功雖著。而在各軍長中。仍有資格問題。須得譚延闓朱培德李濟琛等之同意。蓋蔣一旦。升任監督 職權駕乎各軍長之上。譚朱李之態度如何。亦殊足注意。故蔣遲遲未敢就職。近且併衛戍司令亦辭去。大約原因於此。刻下經汪精衛宋子 文陳公博等 分頭疏解。決議將軍權分別支配。務使譚朱李之地位。與蔣介石並駕齊驅。以免各生意見。俾蔣之陸軍總監安全產出。所謂分別支配者何。即最近所決定將軍事委員會之組織。大加擴張是。現已實行者。一爲參謀團。該團原爲軍事設計之重要機關。前因成立於各路軍事緊張之時期中。故組設並未十分完備。內部僅設置總務軍事兩廳。而設一主任以總理之。現將該團改爲參謀部。將原日職權擴充。廢除主任制。設參謀部長。以總其成。其下則設兩廳。曰秘書廳。總務廳。又設七局。曰軍務局。交通局。測量局等等。又設四監。曰步兵監。曰砲兵監。曰工兵監等。參謀部長一職。已任命李濟琛担任。李亦經於本月一日蒞職。原任參謀團主任羅茄覺夫。則繼續聘爲參謀部高等軍事顧問。爲軍需監。軍需監之設。其初本一無關重要之機關。故組織非常簡陋。近自軍政統一。軍需實行獨立。軍需監遂一躍而爲軍政中之重要機關。但因以前組織之簡單。現已不能適應環境。故大加擴充。改軍需監爲軍需部。其組織方法。擬設一廳六局十三股。分別辦公。計秘書廳。軍需局。建設局。軍械局。糧積局採辦局。審計局。此外另設文牘經營等十四股。部長一職。委朱培德充任。特該監經理各軍軍餉。其手續甚爲繁雜。不能如參謀部之瞬息可以改組成功。故軍需部須俟該監將各事結束妥當後。始可改組設部。聞連日已趕辦結束事宜。約今日始職視事。至譚延闓則業經任軍事部長。已無問題。總監及各部長將來仍均受轄於軍事委員會。如是則各部權之一部。無分軒輊。蔣譚朱李遂得保持其均勢之局矣。但以現制而論。關於軍事上既各有專司。各部儘可直接秉承國民政府。軍事委員會實無存在之必要。蓋按諸事實。國民政府各委員與軍事委員會各委員。同爲此等人物所充任。故軍事委員會。或將取銷云。

趙恒惕離湘時之通電

各報館暨恒惕於役鄉國。十有餘載。始以即戎。繼而執政。秉權愈重。負咎愈深。治績未彰。精力已瘁。今者倦飛知還。無復中流擊楫之興。悠然遐想。雖慕東山高臥之懷。惟平生志事。所以愛護宗邦者。願爲當時君子一言之耳。辛壬之間。恒惕猥而治師。躬爲闔閭而不悔。丙辰以還。毀政復辟。叛敗皆興。南中護法興師。而洞庭之濱。衡嶽之麓。無歲不有暴軍之車塵馬跡。恒惕擐甲而寢。援抱而食。吾湘人沒不遑遂。創不遑裹。用驅强敵於大湖之表。痛定思痛。於以知大法毀棄。則禍至之無日。民生之靡託也。吾湘人乃創製省憲。倡行自治。譚林先之。恒惕成之。至於今日。已歷四稔。中間迭次顚沛。恒惕奉以周旋。罔敢隕越。用能依法施政。與民休息。恒惕之愚。以爲吾國之望。始於尊法。是以益信當時救國之道。以各省製憲勸行自治爲第一良圖。孫公中山國之先覺。其所倡導三民五權之義。與吾省憲大體同揆合符。亦基平情論道。本無乖違。恒惕志業所存。職此而已。惟尙有不能免於浮議者則以爲陽施省憲。陰同割據。適爲藩鎭擁軍之護符。恒惕身爲軍師又秉湘政。苟無以自明。行恐謗讟生坐使救國良謨。海內以爲詬病。而莫敢一試。恒惕此次依憲聘任。省長則已垂滿。是以商同全省文武長官。自行宣告退職。毋令海內論政者。於我省應或有微詞也。惟是此四及年中。連歲用兵建樹新猷。實有未遑凡所設施如築省道。開大學。理權政興市壓關公園。試守令。一財賦。寬討軍實。獎進學術諸務。雖次第施行。僅有端緒。未底於成。靜言思之。遺憾實多。然以維護省憲之義。較之。輕重判然。未足論也。所望來者克繼吾志耳。查有湖南善後督辦第四師師長唐生智。志行卓越才識明決。護持省憲。曾著勛勞。堪膺重寄。特任爲內務司司長。於下屆正式省長未經選出以前。依據省憲第五十二條規定。代行省長職權。抑恒惕所以決然出此者。緣身爲武人。復忝居首長。德雖末孚。情感實洽。朋舊之誼既篤。患難之處雖忘。倘際改選之會。或因曲愛復見推舉就則違心避則違憲進退俱恥兩無所措。與其有疐尾跋胡之憂。不如事前引退開張賢路。禮讓爲國。聖人式訓。恒惕雖愚。竊欣慕之若至宏聯治之軌。揚省憲之光。身雖匹夫。敢忘夙願。謹陳顚末。諸希諒察。趙恒惕叩文。

吳派之陝南豫西戰訊

陝南陝西情事。迄未明瞭。茲據某社天津電話。吳佩孚曾于歌日發出通電一則。報告陝南最近戰況。雖其中不無宣傳作用。然藉此亦可推敲該方面軍事之大概情形也。原文如下。

（銜略）頃接呈稱。我軍自眞日在杜家堡擊破敵軍主力後。遂以吳團駐守寶鷄。康賀兩團駐守虢鎭。監視岐鳳之敵。我王旅即向高店子陽平鎭跟踪追擊。敵膽已寒。節節潰敗。元日我軍即將高店陽平佔領。省方派來之敵。係何毓斌部。約殘餘兩營。由高店退守齊家寨。楊敵除退岐山者外。有一部約三四營由平陽退守郿縣。寒日我軍先行進攻齊家寨。與敵激戰一日。敵勢不支。刪日拂曉。即向盩厔潰竄。我王旅佔領齊家寨後。即行進攻郿縣。敵從城堡仍極頑抗。刪銑兩日戰鬥激烈。適我別遣隊楊營。亦由眉（從耳）縣東南開出外。遂向眉從耳縣夾攻。敵漸動搖。篠日下午二時。經我奮勇隊攻入眉（從耳）縣南門。敵遂狼狽向岐山方面潰退。總計當唐子陽平鎭齊家寨眉（從耳）縣各戰役。約共斃敵官兵三百餘。生擒一百餘名。獲槍六十餘枝軍用器械算。我軍傷亡官兵三十餘員名。除正飭部乘勝進攻盩厔外。謹電報聞。再隴南孔軍已於寒刪銑篠等日。將渭陽隴縣次第克復。與我寶鷄取得聯絡。特以奉聞等語。謹此轉達。吳佩孚歌印。

又據國民軍方面消息。頃接西安電云。吳新田自寶雞敗退後頗形狼狽。後聞岳維峻敗退豫西。認爲時機已至。親率部佐出山。楊虎臣近得井岳秀接濟子彈四十萬。勇氣倍增。率部猛攻。雙方激戰兩日夜。吳部不支。紛紛潰退鳳縣。已被楊虎臣部克復。吳現在鳳翔方面。設綫嚴守云。

豫西 劉鎭華日前通電。報告轉戰豫西情形。有指日可望肅清之語。現岳維峻死亡之說。雖未證實。然其餘部西竄。當亦不易攻入陝境也。原電列後。

（電一）職部王副司令。已將閿鄉盤踞閿底鎭各匪肅清。潼閿靈聯成一氣。潼關僅陶家莊李家莊兩保未下。刻正竭力鏖戰。血肉相搏。早晚即可解決。潼西麻副司令。何指揮官兩部統向二華進攻。夾渭布陣突劉鎭華印。

（電二）頃據東路王副司令報稱。淩旅長明王。率隊進攻閿鄉。期與中路各部連絡一氣。該旅奉令。隨即分兵兩路。追擊閿邑。連日與敵接觸激戰晝夜。斃傷敵五六百名。俘虜百餘名。獲槍六百餘枝。敵勢不支。漸向後退。閿邑完全克復。幷派第十五旅向西追剿。復將盤豆等處。繼續克復現令該部仍速跟蹤進擊。以期撲滅。至其他之匪軍。經中路各部痛擊數日。傷重過半。刻正督隊圍剿。指日可望肅清。劉鎭華印。

沈同午有長皖說

南京訊云。皖省長一席。雖經孫氏委王普充任。但本人并不願爲此。故最初王氏即以一月爲期。嗣後復迭向孫申請辭職。並親自來寗謁孫。請開去省長缺專任皖南鎭守使。同時並面保以現任安徽官礦督辦王達繼任。同時復有呂調元暗中奔走運動繼任。孫恐生枝節。故力主挽留王氏。日前又有淮高世續辭去皖北鎭守使及第四混成旅長兩職。改任省長。王普則回鎭守使任等說。但據最近總司令部傳出可靠消息。現在江蘇全省清鄉總辦沈同午氏。忽有長皖消息。陰歷本月初皖省各公團推派全權代表 某來寗謁見孫傳芳氏請願。要求以沈同午氏長皖。孫允徵沈同意再定辦法。嗣復由王普親電沈氏。歡迎長皖。並催請孫氏發表九日王普過寗。又與孫氏商洽。討論此事。沈氏長皖空氣之濃厚。已可見一斑。至皖公團欲以沈氏長皖之原因。蓋以沈氏與孫係同畢業於日本土官學校。孫極欽佩沈之才。去歲戰事正興時。孫即以後方事宜。完全付諸沈氏。以沈爲五省聯軍留守處長。此時如能以沈氏長皖。則皖政前途。或有一線希望。且各事進行。比較或可順利。惟據沈氏對友人表示。則云皖公團之欲予（沈自稱）長皖。事確有之。王省長慈生亦曾有電迫予長皖。但予以皖省政局。在目前尙爲不可收拾之局。財政尤無辦法。予官癮不深。決不幹此受罪省長已向孫總司令表示。勿以此事累予云。

皖省改革烟酒稅收

蕪湖訊云。皖省烟酒稅入。計分公賣費烟酒費牌照捐三種。前兩項徵收稅率。以貨物爲標準。後一項則以營業之大小以爲區分。徵收機關。屬於公賣費者。全共分八區。每區設分局一。區大者總轄十一縣。小者四五縣不等。縣復設公賣支棧。棧經理皆係本地烟酒商人担任。此以徵費較便。而亦係商人力爭而得者也。烟酒稅設分所五處。烟酒牌照稅捐所則有十四。全年比額。爲六十三萬三千元。此皖省烟酒稅歷年之徵收狀況也。乃近年以來。時局不寧。該項機關。既係徵收之類。自不免乘涎者多。遂致朝更夕易。得者旣懷五日京兆之心。旨在速飽私囊。加以規定經費低微。藉口開支不敷。而總局對於分局。分局對於支棧。又各有所需索。則在下者不得不盡力搜括。於是弊竇叢生。如出賣支棧地。私出收據也。代具聯單也。不一而足。有限之正課。竟作私飽中飽之用。至比較遞減。自十三年度迄今。則已不及原定比額三分之一矣。當吳炳湘長皖之時。悉此積弊。即擬根本改勢。乃後忽忽去職。致不果行。茲者皖省之善後會議。開幕在即。屬於財政稅收方面者。尤注重切實整頓。使積弊泯除。稅款增加。是以全省烟酒事務局長高鏡。曾迭次召集各區分局長會議徹底改革辦法。遂經決定除津浦路所設之門台子暨蚌劉（蚌埠劉府集）兩烟葉稅專局外。所有八區分局。五稅所。十四稅捐所。一律裁撤。並就各縣支棧共改設烟酒事務分局五十所。其稅收比額如在五千元以下者。即併歸鄰縣分局帶徵。或由縣知事兼理。各分局辦公經費。於稅收項下提出三成。牌照項下提支四厘。如能徵超原比。則提三成充獎。以資鼓勵。全省比額增加十六萬六千元。合共爲八十萬元。至分局長之人選問題。初本擬一律收回官辦。但恐引起烟酒商之反響。故仍就各支棧經理考其賢否。分別去留。上述之改革計畫。當已具呈軍民兩長。核閱批准。至將來實施後之成績如何。能不引起糾紛。尙須靜觀其後也。

岳維峻失敗之八大原因

鄭州通信云。不可一世之岳維峻。今據確息。已在洛陽被紅槍會殺死。倘有在鄭奔走共產事業之女學生十餘人。跟踪岳維峻抵洛後。豪羌見辱。同歸於盡。李虎臣亦遭紅槍會槍斃。馮毓東本由田維勤介紹改編。後因條件不妥未能實行。昨得路局消息。謂馮氏亦遭紅槍會殺死。尸身分爲十四塊。懸掛各處。李紀才鄧寶珊史宗法等。不知下落。生死未明。陝兵萬餘人。大半被紅槍會剿滅。其餘棄甲拋戈。落荒四散。號稱三十萬之國民第二軍。竟如此一敗塗地。猿鶴沙虫。一軍皆沒。事誠可怪。亦殊可憐也。然究其原因。不外失民心以致如此。今且憑記者所知。總述岳維峻所以失民心之八大原因。以告今世之練兵者。知多兵之不足恃也。

（一）志大才小 初出山時之岳維峻。身兼軍民兩長。因其未嘗學問。凡深奧及草率文字。均不之識。故一切呈文須用淺顯之語。方能親自閱看。而督署組織。共分八大處。每處人員。無論何等階級。何等事項。祇是陝人。一概可以隨時進見。是以岳維峻除吞雲吐霧之時間外。終日接見人員。異常忙碌。及有重要事宜。互相討論。則又謀夫孔多。是用不一。而一切案牘。皆所不察。陝人復團結同鄉。併力排外。豫省人心。從此渙散。

（二）軍紀敗壞 岳維峻祇知擴充軍隊。即可以爭城略地。開拓地盤。遂濫招土匪。廣收遊民。未經半年。即景堂所遺八萬之衆。一躍而成三十萬。擴充軍隊之速。恐民國以來之軍閥。無出其右。但此等土匪性成之烏合軍衆。既不訓練。又不教操。終日身帶盒子砲。於馬路上妓院中或市或鄉。隨意行樂。營連排長。又不加過問。而一般商民。無論有事無事。凡遇丘八光顧。總須極意奉承。盡其所欲。如鄭州孤兒院左近居民。朱門重室。小有聲望。一日被丘八數人。進內强姦婦女。當時主人向二師司令部報告。置之不理。事後鄭地居民。相率戒備。有錢者急行他遷。貧乏者組織紅鎗會。互相保護。又二月前記者目睹一下級軍官。購買上等冠履各一。付出豫鈔一元。即携而去。商店中雙目瞪然。敢怒而不敢言。軍官如此。小兵之野蠻。更可想見。某日岳維峻在督署。忽思鄭州曹樂戲園女角金剛鑽往汴佑酒。乃特開專車。到鄭接候。（未完）

美國新到補腎壯陽

美育賓

美育賓聖藥係在美國製造發行以來經歐美各國大醫生化驗試用均贊為補壯之中第一新藥也功効善能滋陰補腎添精益體强壯筋骨扶陽固本「主治」房事過度。腎經虧損。思慮過勞。腦力不足。手淫斲傷。遺精滑精。性慾減退。陽萎不舉。舉而不堅。房事早洩。老年精衰。子嗣艱難。四肢無力。腰痛腿疼。形容枯瘦。夜不安睡。頭暈眼花。精神困倦。飲食減少。記憶不健。精關不固。神經衰弱等症。凡因腎虧所發各症無論新久。一經服用。立見奇功。此藥純粹補劑。非市上所售之舊興品可比。如無病常服。永保無腎虧陽萎之虞。且體質健壯。精神充足。而房事之快美。必得其滿意。故東西兩洋各大醫生。每治腎虧陽萎病時。必囑其美育賓聖藥。此藥性質和平。效力宏富。不寒不燥四時皆宜。老幼可服。亳無流弊。眞正百發百中。全球無二第一廣嗣延年良藥也。凡腎虛陽萎之人。早服一日美育賓聖藥。則早得一日痊癒矣此藥功效偉大非普通補丸所能及患此症者購服試用方知言無虛謬耳

定價每瓶大洋壹元八角 半打九元

各埠分售處

哈爾濱各大藥房 齊齊哈爾均有出售 奉天日站恒泰藥房 奉天北市場西藥房 大連華泰生藥房 大連西廣生堂 營口中西大藥房 長春西洪春藥房 [illegible]

長春和藥房 長春泰藥房 安東同德堂 安東龍興東 吉林大生堂 吉林洲藥房 吉林東升遠 吉林育生遠 鐵嶺順發堂 鐵嶺福合盛 開原德祥厚

四平街公主嶺 海城 遼陽 本溪湖 千金寨 拜泉 寧安 雙城 阿城 [illegible]

蓋平 鳳凰城 遼源 江省 巴彥 呼蘭 綏化 錦州 [illegible]

洮南 中西 遼源 八面城 通遼 熊岳 錦縣 法庫 范家屯 [illegible]

新民 甜草崗 富錦 ... 大連 張家店 寧安縣 [illegible]

總發行上海江西路五十一號信昌藥行說明書函索即奉

奉天市政公所化驗有效特准銷售

主治諸病特有奇效　認明商標謹防假冒

李氏眞正人人樂仙膏

●專貼婦女 ●經亂不調 ●赤白帶下 ●久不生產 ●行經赶前 ●行經赶後 ●腰腿疼痛 ●肚痛彭脹 ●乾血癆症 ●閉經不見 ●瘀血形寒 ●子宮寒冷 ●以上各症百貼百效專貼魚口膏 ●鼠瘡瘰癧膏 ●五淋膏

定價 每大貼十八元、十二元、中貼六元、四元、三元 小貼二元、減價一半一月爲限

補腎壯身大力强腎丸

熊虎鹿三腎丸

主治各症

▲破身太早 ▲房事早洩 ▲腎精虧損 ▲先天不足
▲房事過度 ▲四肢無力 ▲腰膝酸痛 ▲色慾過度
▲下元虛弱 ▲夢遺滑精 ▲陽萎不舉 ▲年老氣弱
▲情竇早開 ▲陽莖短小 ▲臨房畏縮 ▲交媾不歡
▲精竅不固 ▲交不耐久 ▲氣血兩虧 ▲見色滑精
▲精神恍惚 ▲腰腿疼痛 以上各症百服百效
●定價大洋一瓶一元五角函購同件不誤謹防假冒

大力丸 三腎丸 定價一瓶大洋一元五角 一元二角 匯票不通郵票代價減價一半

婦女白帶仙丸

主治 ●婦人閉經 ●白帶肚痛 ●經血不調 ●行經往前 ●行經錯後 ●子宮寒冷 ●久不生產 ●因毒小產 ●肚腹疼痛 ●胸脹少食 減價一半一月爲限

本堂精製以上各種聖藥所爲濟世活人起見 ◎減價一半一月爲限

婦女調經丹

專治婦女閉經功效如神 每付三角

鼠瘡瘰癧膏

不論遠年百貼百效一貼大洋三元

專貼魚口膏

百貼百效一貼大洋二元

◆呼蘭河華英藥房 ◆拜泉永昌照相館 ◆岫巖永慶書局 ◆富錦東濟院 ◆雙城玉亞藥房 ◆額穆縣華昇號 ◆平地泉會華北局 ◆海林站榮藥房 ◆山海關傑昌永 ◆阿什河世昌 ◆梨樹縣天德堂

◆范家屯泰和公 ◆牛莊縣益和忠 ◆撫松縣興盛昌 ◆樺甸縣永盛升 ◆秦皇島新昌記 ◆濱南歐藥房 ◆青山縣裕興永 ◆濮縣安樂房 ◆徐州三樂房 ◆山西縣泰和號

◆盧台 ◆北京華西大同仁 ◆蓬萊公泰義成 ◆順德協成 ◆范家福恒 ◆河南縣利大行 ◆祁縣泰商房 ◆張家口春記樂房 ◆太原府晉樂房 ◆歸化中西樂房

童子牌

爲記

仙寄註冊之商標　認明商標謹防假冒不致受欺

謹防假冒

雙童商標

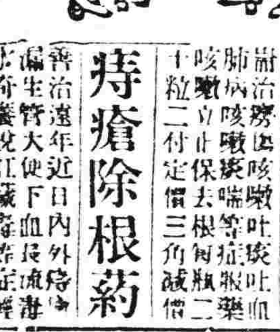

全球一家　並無二處

補腎壯身百服百效

育聖賓

主治腎虧●少年早婚●見色滑精
房事早洩●破身太早●四肢無力
腰腿疼痛●少年精弱●老年精衰
精神困倦●萎陽不舉●舉而不堅
凡因虧腎諸般各症年老年少服之奇效
定價一瓶大洋三元減價一半一月爲限

止嗽固肺丸

專治勞傷咳嗽吐痰吐血肺病咳嗽痰喘等症服之立止保去根每瓶二十粒二付定價三角減價一半

痔瘡除根葯

專治遠年近日內外痔瘡漏生管大便下血長流膿者二付定價大洋一元輕者一瓶重者三瓶保管除根定價大洋一元

戒煙一粒仙丹

乃居家旅行必備良藥天氣和暖世界常有病公每丸犯機痛如服照辦定價大洋二元四角減價一半

◆北京書雲閣華歐藥房 ◆安達站五洲藥房 ◆昌圖東德順成 ◆鐵嶺聚源 ◆寧安慶生 ◆江省松江報 ◆通遼縣大來當 ◆營口義興號 ◆北鎮蘇成記 ◆西豐東興順 ◆八面城彩裕隆當 ◆本溪湖張福舖 ◆營口元勝川 ◆長春中西藥房 ◆寬甸縣裕盛 ◆公主嶺三合公 ◆四平街天德增 ◆營蘆三益興 ◆通化縣興盛東 ◆義縣福聚祥 ◆法庫永盛德 ◆蓋平恒裕堂 ◆吉林濟生藥房 ◆新屯德裕慶 ◆蘭西中西藥房 ◆奉天歐美藥房 ◆奉天日站藤浪町慶豐號 ◆天津中西大藥房 ◆錦縣福隆永 ◆廣寧縣興茂福 ◆洮南益興厚 ◆烏珠河大生醫院 ◆海龍天興達 ◆海倫中西藥房 ◆海倫興華醫院 ◆郭家店復興成 ◆寶山縣天泰興 ◆盤山縣同德堂 ◆金州志義成 ◆奉天軍署街

◆開原廣和堂 ◆遼陽縣義和堂 ◆海城福盛慶 ◆千金寨德增 ◆本溪城義和興 ◆張家灣永發興 ◆遼源縣復興茂 ◆豐樂鎮成泰記 ◆松樹福興成 ◆山城鎮同益號 ◆新民利順東 ◆五常縣保元堂 ◆青岡縣慶成祥 ◆大南屯益豐泉 ◆双廟子中和永 ◆伊通天慶堂 ◆義縣西福德 ◆長春興隆記 ◆呼蘭河志仁堂 ◆北河德興東 ◆通河中西藥房 ◆雙河口益發祥 ◆通遼縣聚興盛 ◆綏中縣華勝福 ◆長春泰和藥房 ◆奉天歐美和勝泉 ◆西安德生藥房 ◆北林子錦合藥局 ◆大沾河義和堂 ◆大連廣生堂 ◆滿溝子廣生永 ◆大孤山信昌德 ◆金家屯永增長 ◆鳳凰城洪章號 ◆柳河縣興福 ◆三盆河志生遠 ◆磐石縣延壽堂 ◆突泉縣同仁堂

◆震泰報館總經理處 哈爾濱道外正陽五道街口四層大樓便是

白旗正黃福壽堂總發行 電話一百六十號

精血素藥片

亞洲空前未有　身體改造良藥

主治奇效

先天不足後天有虧幼年早婚房勞過度陽萎不舉 夢遺滑精見色流精目昏頭眩飲食無味婦女貧血

巖華士大醫生精血素葯片發行以來經美國醫學博士化驗認定爲補腎强精新葯出爲保證以資証明又經中西各大醫家臨症試用贊爲二十世紀最新發明補壯第一之聖葯也蒙北京內務部特許行銷濟世自此葯發現以來濟救病中同胞不可勝數也

●生精補血 ●轉弱爲强 ●腎病腰痛 ●服之最良

補腎補腦新藥

中華各省代理外埠 ▲哈爾濱道外 [illegible]

總經理哈爾濱大昌隆商店

定價現大洋每瓶大二元四 小一元六

每打大二十四元 小十六元

(外埠函購不加郵費)(不通匯處郵票代價十元以上九五扣)

化痔

痔瘡之種類甚繁有牡痔牝痔腸痔之分又有氣痔血痔之別究其患痔之原因大都過熱下注脾飽行房勞過度以致筋脈橫解精氣脫泄成瘀成塊或癢或痛者為漏本主人得家傳秘法虔製此丹無論新舊內痔外痔漏瘡脫肛流血痛徹心肺速將此丹用白開水送服一丸每日三次縱使數十年極重極危之症連服一料亦可斷根不發百試百驗每瓶現大洋一元每料五瓶現大洋四元◎另有雙料化痔丹功效尤速每兩瓶現大洋兩元八角每料六瓶現大洋七元如日久成管另製包愈惡痔去管丹每盒現大洋壹元單料每盒現大洋貳元雙料每瓶現大洋壹元內服外擦見效更速

廣嗣金丹

人生未有此身先有此腎腎者百體之源五臟之本十二經之根 [illegible]

奉天香爐營

扶陽固本丸

此丸係補天氏大醫士新發明純採雄獸之腎壯禽髓之珠珀之英花草之精用化學法提鍊修合爲丸有水火相濟之功滋陰補陽生之妙性質王道功效甚速誠不可思議屢蒙歐美各醫學博士推獎效與市井牟利牛溲馬勃者實有霄壤之別無論老年少年興患陰虛陽萎之症多年不愈速服此丸俱其藥性達到發陽精鎖塞丹用除陽鼓傷琴瑟調和復能壯筋骨補氣血添精鎖髓返老還童如常服此藥雖昕夕從公精神不倦不愧扶陽之秘寶補身之良藥也。主治先天不足後天戕代。命門火衰水火不濟、色慾過度腰膝酸軟。下元虛弱夢遺滑精、年老氣弱陽萎不舉、情竇早開陽莖短小、交媾不歡、臨房畏縮。精竅不固交不耐久腎精衰敗交不受孕、氣血兩虧耳鳴目眩。手淫過甚精敗陽痿。百體委頓神經恍惚。服法每服五丸每天早晚空肚用白開水送下 價目每盒 雙料每盒 [illegible] 此藥專治婦女身體虛弱面黃肌瘦經水不調經來腹痛等症每盒現大洋貳元◎外埠函購各藥一律另加郵費

西藏青果

本堂不惜巨資特由西藏運來青果其味清淡其性溫和專能化痰清熱除胃火能止咽喉疼痛口乾舌燥等症服之立能生津止渴降火滋陰清肺熱安心神寬胸利氣平肝常服此果有百益而無一弊◎大合銀幣 中合銀幣 各寶號如願代理經售酬勞格外從優 香爐營啓

奉天省城內金銀庫胡同省長公署東首崔氏辦香爐藥房獨家出售

上海人壽醫藥室餘年氏秘製

珍珠鏡面散

沈製珍珠鏡面散專治男女面上斑刺等症 [illegible] 每瓶現洋五角 雙料每瓶現洋兩角半

沈製生髮膠

男女老幼脫髮禿頂包可重生新髮黃髮能轉黑大瓶現洋五角小瓶兩角半

美國威爾奶香白玉粉

閨閣女界可代粉用滿面芬香每包壹角

上海寶羅製藥公司最新發明美容奇藥 湯森氏

生毛髮藥水

此藥神效經驗生速極凡產後病後血虛之枯禿髮脫之髮去眉可擦之及鬚黑亮天大奇藥每瓶大洋壹元現打拾元

專治雀斑靈藥 愈斑光面水

此藥專治面部斑點及癩等症神效有極數擦之期星可退即令人光面如美容家之要藥也每瓶現洋壹元

專治酒刺面皰藥水

此藥專治面皰粉刺酒皰風赤鼻等症水與藥擦患處即夜過見效能面者重擦即愈

美容奇藥皮膚白色素

此藥能令肌膚潔白細膩專治男女老幼面上諸般不美之症擦此立見散效神妙無比每瓶現大洋壹元

痰

咳由痰生痰消咳止故止咳必先消痰此理人盡知之試問痰何以竭消靈驗的消痰藥品係何種則人皆茫然矣僕體弱患咳多年消痰無法恐久咳成癆遂不惜金錢日謀消痰之藥凡流行海上及普通治痰者莫不購服其如服藥雖夥痰咳益甚痰愈甚則咳愈劇日廢飲食而夜不安眠神疲力乏骨瘦如柴癆象已成勢極可怖厥後購得崔氏驗製半夏麯藥照仿單早夕服之以覘其效孰意吞服未幾忽思睡睡醒咳止而思飲即痰亦不便即續購一打服未罄而痰若失由是咳竟止體亦健於今三年痰咳斂跡驗製半夏可謂海內止咳消痰之無上聖品也爰述大略以介紹患痰咳者◎直隸聲務處王品山謹啓奉天辦香爐藥房錄登

價目 每大盒現大洋貳元貳角 小盒現大洋壹元四角 每打大盒現大洋拾參元貳角△ 試服盒現大洋貳角△ 大盒加倍

東三省新聞

▲奉天▼

○省憲法竟奉令緩制

據政界消息云奉省極力進行之制定省憲事宜及至月之二十四日起草委員長陳蔭堯遽奉上峯諭令從緩進行殆係中央局面變化之作用歟

○令各縣曉諭農作

西路各縣人民因兵禍不已幾有無暇顧及農作之概茲聞當局有鑒于此頃特通飭各縣令即曉諭戰事已經停止地方人民應速農作勿自貽悞云云不知受創深鉅之小民將如何感想耳

○財政廳袪除積弊

財政廳爲袪除積弊會訂有『稅則彙編』『奉天省賦課章則』兩書關於各種賦課稅務應有規則無不完備使人一目瞭然免受貪官汚吏之欺蒙恐弄現已刷印多册通飭各縣知事轉飭所屬紳商農戶備欵具領云

○奉撫間通車收入

奉海路奉撫線開通以來搭客頗形踴躍據聞廿三日一日間曾收入客貨費現大洋共八百餘元此後當有增無減可知鐵路事業不僅關係交通實與金融上亦關重要云

○吉省特稅實行期

總司令部現據吉林省署報告謂捲煙特稅改照奉省辦法擬妥章程定于下月一日實行應即報告存査以昭愼重云云

○總司令委任團長

張總司令査第二師補充團團長尙未委人軍官薛趾祥堪以勝任當即委充又四十二團團長另有他就遺席特委該團中校團附牟鴻省暫行代理云

○賈參謀送來俘虜

此次國軍敗退奉軍所獲俘虜甚夥昨(二十五日)日經賈參謀隨帶步兵一連押送軍官姚啓昌等四十二名兵士八百餘名衣服上均印俘虜字樣下車後即送北大營俘虜收容所收容云

○炮兵鄒司令回省

東三省炮兵總司令鄒作華早已入關督隊作戰茲因張總司令之壽辰該司令亦於二十四日晚車由關裡回省觀賀兼請機要云

○令籌辦平民教育

教育廳長祁公競鑒於人民知識之淺陋實由教育之未普及是以特令各縣教育公所着手籌辦平民教育務使一般人民知識漸開以便施行普及教育之計劃云

○兵廠添設酸鋼廠

東三省兵工廠楊鄰葛督辦以現在最缺乏者爲硫酸銅鐵二項二項之原料東省亦有乃擬定添設製造硫酸與鍊鋼二廠以免利權外溢云

○電局長更調誌聞

東三省電政監督周大文現委下九台電報分局局長紀子如辦事認眞特調任中東路五站電局長遺席另委陳錫九接充陳氏奉委昨已前往視事云

○張廳長催繳礦稅

奉天實業廳長張之漢以各礦商拖

○第四次速記卒業

地方事務所附設之速記生養成所于昨(廿五)日上午十時舉行第四次卒業式其卒業生計稻葉實太郎飯田內野松田榊原等九名云

○郵局規定禁郵品

奉天郵務管理局現將禁止郵寄物品明白規定公布週知計鴉片嗎啡硫礦硝石白鉛及食鹽制錢或有爆發性質與及軍用器械之有干禁例者一概不准交郵寄遞云

○取締組織同盟會

日站藤袋公司工人之罷工經華商會長祁憲廷調停了結近竟有工人假借組會長名義組織中國同盟聯合會舉祁憲廷爲會長實屬別有用意祁憲廷以此事與名譽攸關除函請中日官査懲外並懸賞奉票一百元査拏宣言起稿之人以明是非而別良莠云

○定期舉行修業式

小西關同文商業學校曾于上星期考試各生成績茲已審核完竣于昨廿五日揭曉第二學年生爲譚文澤等廿四名第一學年及格者廿四名並定于廿九日舉行修業式授予修業證書合撮一影以留紀念云

○總司令注意災民

據聞張總司令査關內人民因連遭戰亂流離失所者殊堪惻憫際此將屆東作時期擬派專員分赴各縣詳細調査規定辦法或借給錢財或供給糧食以示體恤云

○水利會議將開幕

張兼水利局長前曾計畫開一水利會議以資進行通飭各縣知事切實辦理茲者已將應有各事準備完竣日內即當召集各水利分局長正式開會以便酌定辦法共同實施云

○軍械官押械回防

聯軍部軍械官李長榮奉軍長之命押解廢砲三尊大槍五十二枝來省修理以便應用茲者此項槍砲已經兵廠修竣該軍械官即于昨廿五日押回錦縣原防備用云

○造幣廠標買銀塊

奉天鼓鑄現洋早由該廠長督飭籌備人員積極辦理一俟機器安就即當着手鼓鑄關於銀塊之批購現正擬定章程決以投標辦法行之昨有洋行人員持銀塊前往接洽者均令於將來投標規定云

○于監督回里省親

駐東蓋局理水寺于陸忱君係伊通縣之籍到監督在任數載未曾歸里家中遺有祖母年高八旬今日午刻于監督特乘南滿車回里省親及至橋站有紳商多人至站迎送車水馬龍頗極其盛云

○司令部催製地圖

軍界消息奉天側於直隸及京師之軍事地圖早均繪圖發往前線備用乃於郭松齡反叛之際盡被焚燬時下國軍北撤奉方當圖孔亟總司令部特令測量局連夜趕繪以備應用云

▲大連▼

○中青分校招新生

中華青年會立小學分校移於浪速町曾愛醫院舊址業誌前報預計分校擴充一班除原有學生外另招新生一級以五十名爲限限於四月二十五號入學以宏造就云

○省小學教員增薪

學界消息本歲行政當局鑒於教育經費之偏促教員薪俸之廉薄委實不足以維持現狀爲是特予撥增教育經費二十萬現聽中除將留學生費首先增撥外餘額儘省立小學教員先爲增加其額數不拘等級每員月增奉大洋十元業已奉到明令由本月實行云

▲鐵嶺▼

○警甲要求增薪訊

警察維持地面保甲担任治安二者對于地方人民有莫大關係是以各國警察人員知識廣博資格頗高薪金亦厚無如中國財政艱難各地警察保甲所得薪金不及勞工之半故知識高超之輩均多裹足任重事者率多流氓又何怪乎警政之不舉四鄉之不淸也頃聞警甲人員現因錢法毛荒難以維持生計曾聯名呈請增加薪俸藉維生活時勢所趨殊無足怪所望當局一面盡力籌劃按等加增藉事體恤一面淘汰劣員刷新警政方不負地方之供給民人之厚望焉

○張知事姦案近聞

本溪縣張前知事之刑事犯罪本報前已紀載今聞該知事潛逃後迄今尙無下落上峯將其妻妾及女交該縣警察所長看押必俟張全福歸案始能釋放云吾知張某聞之必曰早知今日悔不當初矣

▲大石橋▼

○李局長奉令調任

本驛稅捐局局長李象堯到橋年餘對於稅收頗稱盡職然而內部人等甚不一致互相傾軋前日朱巡差與劉巡査又因細故互相毆打雖經多人調處和平解決而該局長作事失査實屬責

▲哈爾濱▼

○反教運動之禁令

本埠外交官廳頃奉外交部巧電開駐京英美法義各使以近來各省有反教運動先後來照請求取締現奉二月廿八日臨時執政令開保民之道從俗爲宜中國釋道回各教沿習已數千年習氣治化捕軒幾被酒不由茲天主基督兩教歷訂條約於傳習保護嚴切申明共和成立尤重信教自由近聞各處頗有宣傳反對宗教之印刷品及結社集會等事若不急爲禁遏內則違戾國俗外則搖動邦交關礙殊鉅著責成各省軍民長官力爲制止以杜淆惑而弭亂源云

○王校長視事通知

廣益學校校長韓佩章辭職之後長官公署即派許科長代理許到校長學生與職員大不滿意因是張長官將許調回即令該校教務長王里封升充王氏於廿三日視事並通知各界知照云

○財務處撤消分卡

濱江地方財務處王任刁子明現因河道將開外城糧車已不能來哈售糧前設之太平橋西江口及西草市等分卡自無事可作即定於四月一號撤消以省虛縻云

○東鐵貨車又脫軌

東省鐵路各線列車以鐵軌及車輛不勤修理時有脫軌之危險茲聞月之廿二日晚七時許由張家灣開往達家溝第九十六號貨車掛有貨車廿三輛滿載指軍行抵達站附近忽然脫軌貨車傾倒十五輛機車亦隨之顛覆均破毀不堪貨物損失不問即知云

○軍營捐給舊製服

濱江同善院向無目的經費所有貧民孤兒需用之費全持勸募該院院長傅氏以時交春季貧民無衣可換又無欵募故商請張司令及金處長張處長各捐給舊製服各二百套云

▲西豐▼

○劉旅長晋省祝壽

西豐駐防東北陸軍騎兵第十一旅長劉子齡氏武力殺學旬餘所部之軍隊完全編成軍紀風紀整頓就緒因張總司令壽辰在邇當于月之念四日早三時率隊赴神樹開豐瀋車站搭車晋省參與慶祝所有司令部事宜暫令參謀長副官長代理一切云

○徐團長厲行重典

西豐縣防東北陸軍騎兵第十一旅第四十二團團長徐燕山軍紀嚴肅馭下有方茲將近日所辦之案以軍法從事者錄之於下二十日由朝陽鎭地方査獲冒充軍人爲匪之葛秀豐一名經事主指定供認不諱立即槍決二十二日有無業游民梁花子勾引被革軍人三名在縣南第三區凉水泉子鎭冒充軍人詐得陸國廷家鉅欵後經徐氏偵知當派第三營營長趙鑑用調官兼軍警稽査處處長朴雪豐連附劉仲三等率隊往該鎭査緝一併帶案皆經徐氏審訊供認不諱徐團長大爲震怒將該犯四名均用鍘刀鍘斃示衆以儆效尤又據縣北七區指呈王姓家被張連附詐去鉅欵經徐氏査明證據綁赴刑場正法矣

▲彰武▼

○軍官教育班成立

駐彰陸軍十四旅旅長楊子新於月之二十二日組設軍官教育班本旅參謀長王效中教育有方担任該班主任中校參謀蒲文琛學術兼優分任教授該旅初級軍官輪流入班學習以資造就云

▲昌黎▼

○奉軍佔領灤縣訊

灤河東岸奉軍於十七日早四鐘時佔領灤縣一節國軍方面已不否認至其失守之原由則因兵力單薄不能抵禦奉軍屢次增援迎敵衝進不遺餘力以致國軍逐節敗退奉軍遂乘勝而入據來者云國民軍由灤縣退出時係自動退却並非戰敗而且左右兩翼同時齊退究其戰略是否誘敵殊難定論抑或以衆寡不敵與否則變更陣地耶局外人殊難得其眞象現在國軍已退至唐山迤西扼險防守昌灤之間可無戰事

▲田庄台▼

○商會長由省遄返

本街商會會長徐國仕氏前應張上將軍電召赴奉參於會議事畢乃於月之二十號乘奉楡瀋車由省遄返矣

▲義縣▼

○湯軍長奉電赴省

陸軍十一師軍長湯玉麟氏統兵前後到義共有兩師之多分駐西邊一帶防守邊陲昨湯氏忽奉到張上將軍電令進省有要公會議于廿三日辰刻起程乘錦朝路專車赴省云

▲綏中▼

○縣視學下鄉査學

綏興縣視學姜武毅君前於本月六日來綏任職曾誌本報惟姜君接事後對於職務急力進行現以各校開學多日極應親往視査以資指導故於昨二十一日偕同事務員關仙舫君先由南鄉入手依次視査男女各校云

○收價處委員易委

綏興清丈兼屯墾局收價處催欵委員張君前於客歲軍興之際奉命回省迄未來綏現因時局平定故由清丈局特委王玉峯君接充綏興催欵委員之職王君奉委後業於本月十五日到綏任職視事矣

▲烏珠▼

○馬營長勦匪續誌

駐烏東北陸軍步兵第一營營長馬文護赴龍爪溝一帶勦匪勝利已誌前報昨聞馬營長於月之十六號函知留守陶副官(悅山)略謂於月之十四號早二時由夾信鎭出發早七鐘到採木公司溝口與團長接頭團長即督隊進攻匪勢不支將大棚燃着午後我軍出山分駐團長赴夾打電兒(營長自稱下同)於次晨復進山勦捕遂得第二大棚匪衆退却因天晚陰雪我營於午後四鐘出山仍駐原地十六號拂曉進山攻擊匪不能敵又得第三大棚均被焚燒并獲耳級四枚槍四顆馬三十五匹人票十九名不必呈報以上均係全團所得餘匪逃竄兒於午間出山至中途適逢團長由挾兩進各情形業前函奏午後同團長同來暫息兒擬於明早出發奔同賓北石灰窰高麗帽子一帶追勦團長在夾候信再爲街各連所弟分神約束勿生意外云云

○調査員莅烏査案

駐烏同賓稅捐徵收局局長張賢自去歲莅烏不與各界聯絡假藉職權所有收入比較增加乃本街營業之創光者員孫君吉入於月之十九號來烏下榻於精中旅館即於次日赴各商家認眞調査聞所控各節已査確實將返省呈覆究竟勒捐若干所控各欵係否眞確借術賣酒或係該局長之故縱容訪緝

○設治局丈期會議

月之十八號爲邑起呂趙永茂監督員孫冠一等以爲淸丈在即遂在設治局與荒務主任董子剛及各起員監査員稽査員開丈期會議有謂時雖解凍而鄉區雪深冰堅行繩不易有謂春耕序短淸丈限促非速淸丈雖早報竣恐負農民之厚望最後決定以多數人之贊成爲表決遂定於月之二十號赴各區行繩矣

▲大賚▼

○王局長交卸回奉

大賚徵收局局長王兆祿氏到任一載於茲長增稅欵三萬餘元頗蒙上峯所嘉許不悉何故該局長遽萌退志去歲晋省曾面謁師座一再辭職業蒙照准遺缺已委劉君接充現將一切局務交代淸楚於日昨由賚首途赴奉來車站轉道回奉天原籍去矣

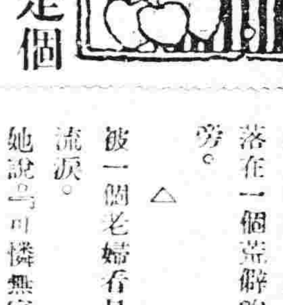

◇假如我是個牧童(續) (天心)

△
我解放了羣羊。
任他們自由遊樂於此鄉
我也自由去座在水邊做
我的夢想。
△
我記得我是個失迷的天
使。
嫩弱的翅兒飛倦了。
落在一個荒僻的鄉村之
旁。
△
被一個老婦看見了我在
流淚。
她說：『可憐無家的小人
兒。
你就帮帮我忙吧。每日
去放放羊。』
△
她還給我一支笛兒。
叫我常黃昏吹吹他。
羊兒就聽跟着我回家。
△
那黃昏。我便把笛兒吹。
淒淸的笛聲不能召羊兒
來。
△
却吐露了我心中無限孤
單的悲哀。
△
我正在河邊躊躇徘徊。
閃閃螢光中。
呀。是何處吹來這般輕
亮的笑聲？
呀。是何方仙女。赤身
散髮淸歌曼舞來歡迎？
△
那位最美的輕輕走到我
面前。
張開她柔嫩似荷花苞的
素手。
牽着我徐步到河邊。
△
她潛我洗滌全身乾淨。
摟着我睡在如搖床的浮
萍。
△
朦朧的月下小河的中心
我含羞對她癡笑。
她只是欲笑無言。
她有時又望望天。
△
然而她的心頭微跳。
好像是密語告我。
『我不知要說些什麼』
(未完)

◇實業欄◇

◎滬總商會對限制進出口貨意見

上海總商會昨電北京農商部云奉第一八○號訓令抄發國際聯盟會經濟委員會擬就廢除限制進出口貨國際公約草案全文飭即詳加研究如有意見隨時從速呈部以憑轉復等因查此項草約完全爲增進國際貿易之利便起見各國商業政策利害不同即使此欵草案全完通過成爲約文而各國有運用關稅政策之自由其結果與禁止或限制無殊而我國則關稅成爲協定禁品列入條約草案所擬廢除種種限制一經簽訂轉有切實遵守義務利未形而害已見誠不可不愼之於始就本會思慮所及者言之陶磁爲吾國特產而此項原料出於鄱門等處據景德鎭磁業所調査僅敷該處製造之需近年屢有人擬運外來售均爲該同業反對而止此少數特殊之原料應予保存者一也又如對繭所產絲質佳良向爲俄入襲斷以去如果該省欲興紡織必與之日其他類例尙難枚擧此因於一地之經濟情形而必須設法限制者又一因也如照該草案第四條之原文則凡因目的在經濟而限制進口出口者均爲本約所禁止雖第五條有對付非常或特別之情形本約並不妨害其權利但非常或特別其界說既無一定易滋爭執而第五條但書又有嚴格之限制所謂並不妨害其權利云云效力甚鮮且吾國工業幼稚正在獎進保育時代受此種國際公約條文之束縛實覺利少而害多如確加入亦必將第五條但書全部刪除方有商業發展之餘地至於華米之禁止輸出是否合於第五條第八欵抑可比附其謂目的在經濟假均先宜聲明方免日後之誤會爭論敢因幷詢略陳管見幸祈察核施行上海總商會叩刪

◎滬上米糧依然恐慌

滬上居誠不易五十洋錨莫帮爸一百洋錨苦開銷到米貴時候情景更是急迫現在八口之家每月食米當在一石五斗左右以十六元之限價計算需洋二十四元以前尙爲房租高於米錢時今則米錢高於房租食住二者需洋五十元加之油鹽醬醋糖柴魚肉蔬菜水電簡單計算也須八十元光景上海做朋友的人照他硬薪俸論可有幾個能維持得住但是吃飯不以貧富而異且與貧富相反越貧則吃飯之量越大越富飯之消費越小因爲富人之滋養料不全恃飯且以其勞動時間微而暫穀食消化不易要求不力故其他之消費大米之消費當占其生活費中小部分貧人勞動爲生勞動愈烈要有耐消化的食物才能保持相當期間內肚子不餓且其惟一滋養品除飯外可稱沒有別的東西來充飢所以米貴的害痛貧民的感應極强照有一般人說來源不旺雖欲限價恐限不住再無來源二十元一石之價防要實現這種慮測的言語不希冀中但是亦有人說此屆米市緊迫未荒先荒果爲自來所創見參觀逐日市面不但步漲不已羅掘俱窮且有無米不珠之象考量此種狀態第一固係來源時湧時絕斷續不勻未能吻合本埠之需要致人心皇皇不可終日一片呼號勞動人盡菜色然而產米區域問荒去年收成雖未算豐亦未可之區果否告窮販運之徒是否居奇終謂歉何以未達靑黃即現如是之景象故澈底言之必須調査產區之來源去跡以謀根本之安全若頭痛醫頭恐難免臨渴掘井之譏也連日救濟之法已會國內羣轉目標於國外致以市面上最普通行銷洋米言之如大絞米小絞米以價値較宜米亦堅潔最爲本外各埠所喜用銷場遂最暢旺西貢特號米尖長而粒潔圓與常秈不相上下價亦最貴銷場故不衰至一號二號三號檣係尖粒彷彿我國之廣秈目下如浙之杭紹甬蘇之無錫常州江北多辦此貨銷亦暢旺惟到貨間昨日全數開通後銷路待裝到耳敝暹米貨品亦極佳與西貢特號相仿至安南東京米亦分一二三三號粒尤尖小初頗無人顧問近因騰貴不已貧窮者不免舍彼就此昨日之各米價如暹北米市自經米業議決限價後市價稍戢較勢上白粳開盤每石十六元四角較前日跌小三角另各售米號頭號上白每石均售十五元七角亦同小一角因之人心稍定惟租界中各米舖頭號白粳仍售十五元八角洋米自杜米一漲後銷胃更暢到貨雖多去路尤廣前昨兩日各米隨漲四五角日下杜米仍在時盤十六元七八角洋米如高貨均可和入杜中故高白米搜求尤足致市以客胃之旺尙看好向而二月中隨之漲乃由無錫忽漲五角莫來探辦故申市遂致隨漲也至疏通來源辦法則須請縣長電呈孫總司令陳省長通電各縣准將米糧接運來滬並須於內地一律限價以濟民食而利商運各等因公決錄存在案特此通告即新公羣公共租界工部局亦分諭各捕房派員至所管境內米舖調查米糧存數幷諭各米舖不得操縱加價各捕房奉命後即飭華探等從事辦理閘北十一路商界聯合會昨電京孫總司令陳省長直接私運米糧嚴定懲罰屬飭査拏以寒奸商之膽而作根本之圖幷一面飭屬與辦平糶限期實行以拯斯民而消其禍云南陽橋商界聯合會爲米價飛漲特致各團體商權書主張(一)請巨商房主組職積穀會平價出售(二)取締假借名義之維持糧食團體(三)請華租界當方官廳嚴行取締囤積居奇操縱市價及販運出口(四)由商總聯會及地方工商界團體另組「上海民食維持會」辦法注重調查私運募集公欵購米平糶

◎銀行營業發達

西皮市上海商業儲蓄銀行分行其業務計分三項(一)各種長短期儲蓄存欵(二)代售火車輪船票(三)發行旅行支票與禮劵除存欵利息極爲優厚外該行代售車票可以預定床位船票可預定艙位並派人招待該行發行之旅行支票計分十元二十元五十元一百元等四種攜帶既稱穩妥凡該行設有分支行各埠均能通用其禮劵亦分一元二元四元十元等四種喜壽餽贈均極美觀故該行近日營業極爲發達云

廣告

奉天 小西關大街洪興源絲房廣告

敬啓者敝號向設小西關大街中央路北久已馳名茲爲擴充營業起見特將樓房重新建築開張以來備辦綢緞呢絨布疋普通雜貨一概俱全並做各界時式衣服定期不悞以及代理各牌麵粉各種白糖且士會公司凡士林製造化粧品一概批發暨專門經理

本號主人謹啓

樓上日長電話一八八九番 樓下中國電話一三三六號

俄商賓哥司 毯莊眞正俄國新花毛毯光色經久鮮明不變向蒙各界贊許今又運到毛毯呢絨哈拉毛布種類繁多不及細載批發零售價目從廉恐未週知特此佈告

德商 世昌洋行 (新到現貨)

各種禮服呢・華達呢・馬達呢・嗶嘰呢・色細呢・洋口絨・蹚子絨・粗細條羽紗・素羽紗・嗶嘰紗・冲直貢呢・德國鉛筆・一律批發

並批期貨各種呢絨・毛繩・毛線・機器・五金・油漆布・皮革・洋針・顏料經理金剛鑽牌汽車德國火藥公司礦山炸藥硝礵火險公司如蒙賜顧無任歡迎

廣奉天中街 謙祥泰內 電話一百五十一號

德國美狄根奉天分行

啓者本行製造醫院器具及化驗室用品並醫院化學室全部裝置化學及物理用具橡皮製造品一切牙科用具化學品及藥劑痘苗各種血淸等批發零售無不應有盡有且在中國各埠設有經理處本行內附設陳列室存有本總行在德國製造之精妙品各種樣子以便參閱倘蒙惠顧乘詢無不歡迎本答尙祈不吝玉趾光臨參觀爲勝禁幸

奉天大西邊門外第六十號房本行啓

廣告事竊査江省地方賊匪充斥綁票之案時有所聞若不預患思防輕則敗家重則喪命前途危險不可勝言茲經本會議決此後本城大小商舖自理以至院夥無論公出私出如有被匪綁票情事一律禁止抽贖除另換保條外特此登報以便週知

望奎縣商會啓

補精保腎丸

腎虛腎寒 背痛腰痠 四肢無力 虛勞等症 陽萎不舉 心跳氣臨 耳聾善忘 服用一瓶 房事早洩 面黃肌瘦 夜不安寢 立見功效 夢遺滑精 頭迷眼花 諸般虧損 四時可服

歐美生乳藥

此藥純用泰西各國上等生乳藥料配成專能補血生乳立見功效服用一瓶後能使乳腺暢達乳汁濃厚即源源而來定能增長八倍之多而藥力優於他種生乳藥百服百效誠可謂專門生乳第一靈藥也定價每瓶均現洋壹圓二角每打均現洋拾貳圓

總發行所 奉天城內 鼓樓南歐美西藥房

▲開原德祥厚 ▲鐵嶺明遠堂

▲草河口 ▲復德縣 ▲吉林省 ▲八面城 ▲公主嶺 ▲四平街 ▲遼源縣 ▲大石橋 ▲松樹驛 ▲下九台 ▲長春 ▲遼陽 ▲蓋平 ▲熊岳城 ▲海城 ▲昌圖 ▲營口 ▲東豐

三義盛永錢 福生藥房 濟生藥房 東升隆 彩裕泰 三合公 同昌仁 天合興 衛生復 福合成 中勝醫院 泰和藥房 中西藥房 天錫成 廣芝堂 恒裕興 同興昭 華西藥房 中西藥房 元勝川 義興號

丹商羅森德洋行廣告

本行由上洋分此專辦電氣事業中國獨家經理丹國(替必替)電機製造工廠出品各種電機電料並承修電氣工程代爲設計頗蒙東三東各電燈廠及實業工廠惠顧嘉許咸稱物美工良價値克己現由本廠運到大批電機電梯電料因見奉洋暴落外幣價昂本行爲便宜主顧起見將以先克己之定價一律格外折減以報惠顧雅意尙希不吝玉趾惠臨參觀曷勝榮幸

奉天浪速通四十番地 丹商羅森德洋行啓

自由論壇

◎投稿者注意 本欄歡迎投稿任憑作者對於國事及地方事宜自由發揮意見有所批評然須出諸公正平允如有意詆譭或藉以攻訐各個人者本社一概摒棄並須具眞實姓名於稿尾以杜流弊

▲無恥 孟子曰人而無恥無恥矣斯言也蓋有識於當興焉夫人之具四肢秉五體宜如何行人之行方不愧上帝臨汝勿二爾心之訓前此關帥奉命而東首先表明態度之何故李東萊李恩波張鵬飛等先後通電討張罵闞痛切陳詞當事者自覺慨乎其言之也而有人心者早識此等爲衣冠之禽獸矣不料馮軍入熱此輩果膺要職近見國軍大勢已去聯翩來奉投誠藉名視報進而謁張謁闞投刺候門誇下馬廐覥不知恥前電之墨瀋未乾此後之方針又改殆子輿所謂無恥之恥無恥歟噫吾恨子輿之不能復生而轉恨此狗奴充滿宇宙也（曉菴主人）

▲對於電話的疑問 電話爲靈通消息的東西人人是都知道的不想一般司機生官僚習氣太深實在令打電話的人沒有法子所以安置電話的人家都存着一種『化錢惹氣』的悲觀眞是奉天省城文明進步的弱點哪有人說啦『說話呢』『電話壞了』這本怨不着司機生也可以算得是沒有法子我說不…不…有一天我有件要事打個電話剛拿下耳機子來只聽裏邊向我先說道『說話呢』我立時問道他知我要那呀我還沒有說要那怎就未卜先知呢我這樣的一問不要緊罵我足站了一點多鐘結果也沒有理我假使當時用腿跑去也辦完回來了這豈不是疑問嗎

東三省雜報

△奉　天▽

展覽康有爲墨蹟 奉天滿蒙文化協會最近發起康有爲氏書幅展覽會特邀得滿鐵社會課蓄集各方人士所存康氏之墨蹟定于二十七八兩日假奉天地方事務所三層樓爲會場開會展覽其時間自午前十時迄午後四時各界參觀者所歡迎不收入場費亦無何等限制凡喜愛康氏墨蹟者宜必往觀也

呈請留學 中學畢業生蔣紹裕牛紹文蘇陸華趙振功等爲深造起見擬赴日本留學現已據情呈請教育廳發給証書能否准如所請尚未可知

發還民地 東三省航空處前爲擴充計曾在城北佔用民地數十畝現各民戶因未發還特呈請當局將該項佔地一律發還原主以便耕種云

令換門証 東三省兵工廠凡入廠投標包實之商人向有門証以備檢查惟係一紙夾每到門偶雨手打開不甚便利遂製造一種黃銅門證令各商購買懸挂胸前以便檢查云

考試新生 附屬地內中華商務會附設之商工補習夜課學校於日前布告添招學生二十名並限于廿五日截止報名茲因報名者已達五十餘名特定於今（廿六日）日正午考試以定取去結果如何俟訪再誌

委員赴連 軍用糧秣採辦委員會委員何慶三頃奉委員長之命前往大連購買糧秣遂于昨二十四日南下一俟在連事畢即行回奉云

隊長盡職 本城大東邊門外大亨公司鐵工廠專爲兵工廠作工廠中有衛隊駐守保護該廠工徒王某於舊曆正月間在宿舍內丟失皮襖一件多方調查迄無下落嗣於昨廿四日經該廠衛隊長崔興周查得廠內工人崔克忠素行不端常赴九門外冶遊揮霍甚豪知必有異嚴加訊問崔莫能自掩盡吐實情承認確係被伊竊出當在小西關公濟接當質洋廿八元廠中立即責令贖出並將該工人打革說者謂崔隊長之精明强幹欲其破獲亦難矣

槍逼乘車 昨廿五日午后小西門地方有敞棚馬車玻璃馬車各一輛將赴某處接客忽來馬弁三人分乘二車令其拉往車站車夫聲稱有座不肯拉載馬弁大怒鞭其馬鞭照定馬夫痛擊之馬夫殊强項雖打死不肯去馬弁等騎虎難下各將手槍掏出壓上子彈吗開狗頭對準車夫曰這回你還去不去二車夫見用手槍隨即軟化連稱老爺消氣讓客上車揚鞭揮馬而去

催建校舍 省垣各小學校因入學者日多曾請准教育廳增築校舍以便容納惟各校對于此項新校舍迄今多未動工教育廳爲注重教育計昨特訓令各校催建此項校舍不得遷延致背功令云

肖像代價 此次南關闞母之喪所費固已不貲矣茲聞張中特給闞母之肖像其代價爲奉洋六百元至另製銅版共需千元云

妓館失火 日站會仙閣妓館廿五日午前十時許因某室洋爐子失愼起火勢甚猛烈幸消防隊赶到竭力撲救未致延燒僅焚該班房屋十餘間妓女衣服傢具焚燒甚夥共損失約數萬元云

設賭漁利 大西邊門外第二明欽里住戶秦廣德原係商人近因無所事事乃邀同人在家賭耍以圖漁利兩夜之間僅一人已贏去千餘元其所抽紅利可想而知不知有管理責者亦有所聞否

欺侮農人 城北沙河村農人曹某昨二十五日來城糶糧因天色已晚不能回家晚間路過宜春里不意行至寶泉堂門前被妓女荷花拖進屋內非令花錢不可該農人竟糶糧之錢竟被該妓哄去不少農人出門後悔無及矣

△遼　陽▽

祝融肆虐 本城東街馬神廟後胡同光明女學校舊址於昨晚二句鐘忽由院內柴垛起火煙焰衝天幸警察及鄰人載全衆力撲滅未致燎原云

招生踴躍 本邑縣立第一小學校校長廣昌氏因該校已有高小七八級請准改辦初級中學一級乃貼廣告招生比今春開學時來學者達百數十人經該校長再三考選錄取七十餘人餘者囑赴他校肄業云

△蓋　平▽

校長易委 邑北湯池高小學校長秦鏡堂因事他就遺席已委赶馬河正教員李長嘉君接充該君老成幹練學品卓異判後諒必有一番振作云

△鐵　嶺▽

苛待工人 南關實業木廠係屬合資之商號開設十有餘年資本雄厚獲利亦薄現在錢法毛荒各界皆要求增薪惟聞該號對於實貨之價格務求高出他人藉獲厚利對於工人之酬勞務求低於他號藉省賠費傭工於該號者乃大爲不滿擬罷工以資抵制據知其事者云昨日各該工均已請假離櫃矣

△城　廠▽

拾金不昧 城廠西用師夫滿同義順執事人李麟閣日昨來廠辦事在電話局與木櫃通話外出便溺將兜內大洋票拾元丟失廁所彼時不知遂即他往該電話局主任王興邦君亦去便溺在地拾大洋票一張十元詢問隔院均未去失該李某赴街購物用錢時方知立即回電話局院內尋找無踪王君問找何物李某云失去大洋一張王君云被我檢着如數奉還李某感謝不置云

△新　民▽

大車被刦 新民二區馬古山村日前突由東邊竄來胡匪十餘名正在該村盤踞之際忽由奉天回來赶集之車數輛所有牲畜財物悉被匪人掠去匪首綽號芳字幸値六區警甲率隊來擊匪即逃揚而被劫之車成慶不幸之幸云

△西　安▽

令銷罐頭 西安縣奉遼瀋道尹訓令因營口水產高級學校所製之各種鮮菜魚類之罐頭甚多令仰各縣提倡銷售以挽利權而資提倡國貨等因張理案監督奉令後除函知西安商會轉知各商家知照極力銷售外並將該校所製之罐頭種類價値詳細布告俾衆週知而重利權云

△安　圖▽

破獲搶案 本邑東門外廣增祥炮舖舊歷三月初六日晚間被匪搶去六千餘元西門外鄭家榮園月正初十晚間被匪搶去七百餘元前後均誌本報惟自該兩案發生以後陳監督頗爲關心即嚴責屬下急速破案保安游擊第一隊隊官單秉義警察第一區區官張永寬受命之下除躬親變裝不辭勞苦晝夜查訪外並廣購眼線懸賞破案日昨（三月十三日）在邑西門裡路南查獲匪人一名並起獲賍物若干及至詳訊該匪供稱姓韓名殿元搶廣增祥炮舖確係伊等五人所爲搶鄭家榮園伊未在內並供出伊結夥同搶者所住地趾遂照伊所供在小沙河地方又捕獲王老疙疸報字靠山好一名其餘所供之匪因距離較遠尚未辦到故將該等暫行羈押云

校址遷移 邑西兩江口縣立第二小學校長喻文華任職數載對於校務極力整頓以故學生日見踴躍惟校舍原係租賃範圍甚小大有人滿之患地方紳董有鑒及此公同會議將該校移至前陸軍九連所駐之防所內以便擴充日昨該校乃全行移徙矣

△台　安▽

演戲展期 台安縣境因戰時安謐未受兵匪擾害會經會首等許戲一台定於夏曆二月十日開演已誌本報茲因農家正在種麥之際無暇觀戲會首等已核議公協展至二月十九日開演業於昨十日晚下令同再不許更改云

遼河解凍 近因天氣和暖縣境之遼河冰澌融化本月二十一日不能行人二十二日午後完全解開現已下去擺渡照常通行矣

△柏家溝▽

村長易人 柏家溝村村長張禹宗辭職照准所遺一缺公推周錫良接替該周村長業已奉到委任就行職務矣

野鴛双飛 街南大明安磚有某者之女素與傭人有染熱度極高遂以白首爲期前日姦夫竟將淫女夜間拐逃女家以顏面攸關不肯聲張一對野鴛鴦遂偕所願矣

△松　山▽

詐財未遂 松山界三家子村住戶李洛王同其子維祺安分度日毫無不正行爲忽于月十九日突有軍人三名至伊家聲稱去歲黃營長丟下大蓋鎗兩桿向李逼索非將此鎗交去不可否則綁赴軍法處罰辦李某無法遂是夜邀人至黃營長處報告黃聞此事隨去人至李家查看該兵聞黃營長到來即刻鼠竄而逃矣

警察捉賭 錦縣南鄉四區界跨家屯住戶高家大院高某在家大設賭局明目張膽毫無顧忌月之二十日被二道甸子警察一分所巡官偵知帶同長警前往當場抓獲賭徒十一名備文送區轉解送城總局審訊以便解往法廳罰辦云

△賓　縣▽

開設影園 本街前數年曾修劇園一處演唱未久歇業有年前歲復有在該園演唱落子者該業實屬有關風化更兼時局不靖被當局勒令解散現已二年有餘今有范繼羽者特由外埠購來最新電影機併新奇影片若干擬在該園開演名曰文明社光明電影園廿二日業已稟請警察所長批示准擇日開演云

△扶　餘▽

住戶被搶 本邑東北城角外地處偏僻墳墓纍纍每當黃昏即斷絕行人日昨十八號晚七鐘許突有胡匪四五人闖入民戶史鳳祥家以手槍威嚇不令聲張將衣服金銀首飾等物搶掠一空出門向東南逃逸適被本城自衛商團日兵艷振海歸家路過正擬盤詰不意龍某左肩已中彈傷而軍警林立之地該匪竟敢如此猖獗實屬目無法紀云

△帽兒山▽

弊絕風清 查木站木石稅分局從前一般稅吏巡差弊端百出台正額之外尚勒索小費若干否則估價提高刁難商民以致徵收不暢怨聲載道幸於今二月間稅局更派委員田子濤氏蒞差以來力清積弊所有二層卡子小林站蜜蜂站各分卡時時親往調査以身作則不准多徵分文對於商民感情尤洽故無偷漏之弊均願投納現當春令積雪融化道路泥濘之際陸行車輛減少因之稅收較徵以俟路乾啟收必有一番起色云

△舒　蘭▽

絞決兇犯 去歲有程王海誘拐張胖母女二人該犯中途將張胖之母毆斃一案曾誌本報茲於日昨縣署奉高廳指令將該犯程王海處絞死罪即將該犯由獄內提出驗明正身綁赴刑場絞斃示衆矣

△綏　化▽

柴米漲價 綏化縣境內去歲冬間未降大雪道路平坦所以拉糧運草之車不絕於途柴米之價日見低落自從舊曆年後連降大雪路途積雪尺厚所有重車難以行走近日以來天氣漸煖冰雪漸消路上泥濘不堪賣糧草之大車多不上市以致柴米之價大漲特漲日昨（二十日）每一車由柴竟漲錢二千吊小米一斗漲錢三十吊云

誤投藥餌 綏化縣東三道街天主堂胡同住戶郭某（名未詳）夫婦二人度日家計甚貧其婦間已懷孕三四月矣日昨（十九日）因有微疾請一劉某（素稱高手）診治不意一服藥用下不多時將胎打落現郭某正在請人驗看原方是否有墮胎之藥如有墮胎之藥則必鳴之於官論劉高手本不懂醫道診脈不懂的浮沉遲數論病不懂寒熱虛實凝治一病則不管虛實寒熱開方則明粉大黃僅將所知者被伊治死之人分誌於左民國十二年治死東四道街某姓男子因時令瘟肚藥中有錦文八錢明粉四錢十三年治死丁王山之小兒（七八歲）因時令出疹子藥內有錦文四錢明粉二錢曾被丁家告發幸有人從中調楚姑念其年老無依未命停止行醫十四年天主堂北王家床子王日新犯虛症請伊診治用錦文八錢明粉四錢王某服下藥去大瀉起來幾乎瀉死後經醫學研究會會長張先生診治服藥數劑始保生命亦云險矣望有地方之責者嚴行取締以免再害他人則幸甚

△肇　東▽

啡鬼送懲 日前警察第一區劉巡官檢查旅店在西街某花店內遇見慣打嗎啡之曹木慶施行針術當經拿獲送交警所轉送縣署懲辦矣

△泰　來▽

禍不單行 本邑商號祥泰德經理王祟來籍隸山左營商斯邑已有年所心直性梗辦事認眞各界無不欽佩故被推爲商會正會長任職多年對於會務如同己事無稍疏懈茲於本年三月二日隨同各界往車站歡迎吳帥當有閻姓因同夥營商賬目糾葛與商會制結不允隨控天帥王君在帥前與彼理論致觸帥怒當將王君下獄以示薄懲而各界保釋回泰照常將事復於月之十五日下午四鐘時分正值王君宴會各界之際有人來會報稱三子在大什字街被車軋斃聞報即同各界往驗已氣絕多時矣

私出錢條 本邑東鄉拌子屯有徐品一開設小舖一處專售零星雜貨字號祥源合因資本微小乏欵辦貨異想天開私出木號錢條若干在鄉間行使希圖漁利詎意弄巧成拙被鄉民控告業經拿獲送縣罰辦矣

△明　水▽

新委檢驗 本邑設治局自開辦以來司法科檢驗一職向無專員擔任本年一月經高檢廳將新由檢驗講習所卒業之學李德君分發明水爲司法科檢驗吏業於三月十七日到差任事矣

△長甸河口▽

匪犯脫逃 本鎮年前楊某被搶一節已載報端嗣經拿獲匪首謝文漢一名不悉謝某如何運動經教育所長藍席西等保釋完案今正警所接到匿名信件特派溫隊長密秘查緝在大江口捉獲焦某及孫某匪徒二人當訊問伊等又供出謝某及夏廣成二人此即往捕不知謝某如何得信携同家人等早已遠颺無蹤矣當將夏某捉獲刻下謝某家產均被查封此案關係重要未知將來如何判處云

新潮飛沫

「鮑爾塞維克」主義下之農民

〔美國W·H·Chamberlin著〕

這並非根據在眞正的集合勞動的衝動上實在是由于那些農民們極端的貧窮的緣故他們大都爲窮所迫驅使着不得不加入這些集產式的組織中藉可享受各種特別的權利取得國家的救助凡爲了這個理由而加入公會的那些人們往往是些不大生產的工人與不安穩的分子

▲繳納租稅皆用錢幣而不用米糧　俄國農民未加入這些公會與合作社的旣估全部農民的百分之九十九强而且他們又是個人主義的生產者對于自己的利益當然是非常的保護因此他們加之于政府的壓迫雖不甚鮮明却亦不可忽視例如就以徵收農業稅的新方法而言起初這種稅是用米糧及他種農產物繳納的農民們對于這種辦法殊覺不滿于是乎經過再三的聲訴之後政府就不得不改爲現金稅制了依農民的立脚點看來這次變更的利益實大有可觀因爲近來俄國的收成多在中下之列設使農業稅按米糧徵收時政府便可藉以供給城市及軍隊裡的麵包需要保可綽然有餘但是在現金稅制之下一般農民就可有機會出售了一種剩餘的農產物交納租稅至于所有的米糧即可以待至冬季或早春價格高漲之時再爲出手藉圖大利

▲固定紙幣的價値　自從新經濟政策宣布以後政府對于農民所給與之經濟的讓步除上面敍過的以外還有兩種第一是紙幣的固定這是一九二四年二月實行的紙幣的價値之變動與跌落無論政何種立脚點而言都無利益可言新經濟政策施行後曾有一個時期中紙幣發行太濫了可是在相當限度內這却是對于國有工業的一種大助力然而這種助力實在是從剝屑農民上得來的國家工業所得的利益多半是得自那些由印刷局印成的紙盧布之額外濫發上此中的損失却都歸農民負担當他以出售米糧之時所得盧布之購買能力與幾個禮拜後他欲置物品時這些盧布的購買能力互相比較之下就明白了自己所受的損失爲何如了現在國有工業方面都嚷着銀根太緊拆欵不易可知這便是紙幣固定的結果之一端

（未完）

社會瑣聞

▲京師有狼（北京）

▲成羣而出…食畜傷人

京西西山北安河村住戶甚衆時有狼患尤以夏秋爲甚不意初春甫屆狼患竟有甚於夏秋者頃有自北安河來人云該處於日前清晨忽來羣狼二三十隻將住戶牲畜拖去不少並將耿姓七歲幼兒趙姓八歲幼女拖去經村人集衆持械追趕只將耿姓子追回尚不知能否生活其趙姓女則被拖去恐無生理現該村擬組織獵會一處以防狼患云

▲孫中山降壇記（續）

薊縣東鎭向有乩壇此次因追悼孫中山先生開會小學校壇弟子陳君演講中山先生三民主義極淋漓痛快之致明日壇期主壇者爲濟祖因請濟祖召中山許之少頃中山降壇自述近日與宋漁父蔡松坡趙伯聲等周歷各地頗形忙碌蒙各處開會追悼不能一一親到答謝爲歉問黃克强何以不隨先生周歷各地答克强已投生四年問在何處答蜀省問何姓答不可洩他日蜀有偉人出自知問黃花岡諸烈士想亦追隨先生答諸烈士散在各處爲城隍有職守不得擅離余所到之處其城隍爲吾黨者則一話別後情形耳又言戰沒漢陽之學生軍二百人均已投生他日皆吾黨健者又言余近日爲胡景翼憨玉琨解釋怨讎幸二人現在均已心平氣和悉聽余言余因乘此時機勸其訂定蘭譜余爲證人今已親愛若同懷兄弟又問此後時局如何先生答余不便言還請濟祖示偈云

批示

◎鎭威上將軍公署（廿五日）

▲張鬧生　呈爲請將賞與郭松齡之地備價贖回由　批應自向本省官署呈訴

◎交涉署（廿五日）

▲金菁堂　呈爲俄人福克斯不付貨價請傳案追償以維商業由　批仰即逕向省城地方審判廳自行呈請

◎教育廳（廿五日）

▲尹萬安等　呈爲會產不應盡作學田請令縣秉公判斷由　批仰省城商保再行核辦

◎請丈局（廿五日）

▲程奎爾等　呈爲懇請另派妥員以照公允而免辭費等情由　批仰即遵照

▲姜子萬　呈爲備價領荒聽候放領請即發放給領等情由　批仰即靜辦理

▲高慶豐　呈爲特莊欺佃盜典官田由　批仰良字繩張委員查照具覆

▲丁閻氏　呈爲請領三陵官地由　批仰良字繩張委員切實訊明

▲孫殿芳　呈爲官莊蒙弊委員違法請秉公飭領由　批仰該繩查明核辦

▲郭維綱　呈爲被革莊頭郭榮昌冒濫升科包套官田藉詞奪佃等情由　批仰溫字繩馬委員查明核奪

▲孫振國　呈報通化城廠溝山荒由　批仰該縣查明具報

▲張福純　呈爲懇請保全佃業而正遵章領贖由　批仰該縣查明具覆

▲王獻臣　呈爲控報沙荒包套糧地請復查由　批仰該縣查辦具報

▲李朝祥等　呈爲丁佃承種官地被莊頭撤賣由　批仰良字繩張委員查明勘辦

▲王　通　呈送册結証明地基一案由　批候函詢該府見覆核辦

▲韓德榮　呈爲山属已有丈已年懇恩放領以免奪佃由　批仰即知照

▲王恒剛　呈爲早經交價懇請發給部照由　批仰應赴本溪收價處具領

◎瀋陽縣公署（廿五日）

▲王恩科　呈爲訴明原尾遵傳判案事緣民係瀋陽南路二區五所仁面堡由　批仰該民即赴區官處請求

▲陳王英　呈爲遵批呈驗大照懇請賞驗核辦由　批勿延大照副呈批發

▲王王堂　呈爲吞掇會欵盜賣會檜請究辦由　批仰二區區官遵照

▲段成卿等　呈請將區長區保長由　批仰候彙案辦理

▲路伸衡　呈爲前辛台高等小學校長楊遂春擅扣薪俸由　批所請不准

◎往來

▲于　珍（第十師師長）廿五日來奉

▲朱繼先（警備司令）廿五日來奉

▲常堯臣（吉林騎兵十旅旅長）廿五日去瀋陽河

▲德　白（北大營迫擊砲廠廠長）廿五日去秦皇島

居間疏通

本欄投稿準具別名然必須另具眞實姓名住址加蓋名章否則無論事實如何槪不揭載

實問之部

▲營口縣縣長鈞鑒民有本業地一段二十年前出典在外時下意欲贖回伊以起有地照爲辭不肯放贖民憶典契地起照若干年後不許贖回省令曾有規定務望我縣長在此嚴明白示覆爲盼（營口縣公民一份子投）

人事通訊

◎光甸澤民堯天兄鑒現在何處示知魯文波啟

◎郝錫九兄鑒現充何差示知魯文波詢

◎左維新差名長勝甥兄鑒汝離家數載杳無一信在何處充差急可來信以慰閤家懸念大林站吳耀先啟

◎各親友鑒倘有知左維新當差名長勝者望急速與鄙來信則感大德無涯矣通遼大林站大生茂吳耀先拜

◎吳世隆孫蘇賢不知現在何處何校乞教公主嶺河南長盛木局張英詢

廣告

駐奉萬國儲蓄會分行特別廣告

本會創辦於西歷一千九百十二年曾在中法兩國政府註册立案現在奉天商埠地三經路建築樓房工程行將告竣六月間即可遷移新房營業近來世界擾攘人事難定金融紊亂商業停滯獨本會安如磐石照常營業遵章而行循序以進入會儲欵者較前更形踴躍推原厥故皆因本會信用最著獎大額多且有一千二百餘萬元之準備金爲儲欵之保障故承中外人士所信服洵可謂東亞第一有獎儲蓄機關也有資財欲求保障穩固者請速來入會以免意外之憂如有交際寬廣衆望素孚願任本外埠分會經理與介紹員者可到本會接洽或通信接洽本會必優給佣金等費蓋此種事業利益優厚各界有職人員於公餘之暇均可兼辦既不費工又有趣味何樂不爲此外又擬聘請特別辦事員一位無論通曉洋文與否優給薪金旅費但須交際寬廣熟悉南滿一帶人情地理並具有二千元之舖保者爲合格虛左以待幸勿失此良好機會此佈

駐奉萬國儲蓄會分行經理許立溥啟

四洮鐵路工程局招標廣告

本局需用割石（六寸至一尺）七百方定於四月二日在本局材料課當衆開標有願承辦者即在材料課領取標單及携代樣子以憑標購此告

四洮鐵路工程局機務材料招標廣告

本局呈奉　批准標購機務各種材料爲數甚多分爲十四組定於四月二十七日在本局當衆開標凡局殷實商號有意承辦者務於開標日前携代投標押欵（數目詳列後）標單費大洋壹元向本局材料課領取標單依據簡章辦理爲要特此廣告

機務零件投標押欵詳細數目表

第一組	機關車零件	六百元
第二組	客貨車零件	貳百元
第三組	車上冷汽用品	五十元
第四組	車上暖氣用品	參十元
第五組	地金	壹百四十元
第六組	工業品	參十元
第七組	薪炭	六元
第八組	電汽	參十元
第九組	木材	五十元
第十組	油漆	四十元
第十一組	機器	陸十元
第十二組	水道用品	參十元
第十三組	釘品	貳百五十元
第十四組	雜品	貳百七十元

（三月二十三日起至四月二十六日止）

恭頌農安縣監督孫公鴻卓之德政

竊維受恩圖報人之恒情頌德歌功理所當然自我孫監督榮任來農方興利除害潔己愛民種種善政罄竹難書故有勒碑刻銘公送旗傘匾聯絡繹不絕以彰德政而資紀念尤可欽仰者恩及犯人監房清潔衛生得法囚糧較前倍加憐恤恐餓斃且不時考查如守法悔過有據者即備文呈請假釋注重人道開彼自新之路如罪重刑長無期終身者一經假釋出獄均抱有生之日即戴德之年犯等獲此希望均互相勸勉並感我監督凡准請假釋之際秉公辦理不取分文如署內科長張銅榮諱愼忠厚清廉自守管獄員李仲三推己愛人寬嚴相濟犯等同受其惠不勝枚舉總之飲水思源純係我監督賢任能之所致也比聆我監督榮陞轉任消息傳來犯等攀轅無着感恩無旣特登報端以彰德政

農安縣監獄犯人孫喜元等謹啓

恭頌駐密山東北陸騎兵第七團第一營營長劉公世凱暨副官連長等之德政

密邑地處邊陲毘連俄境頻年以來迭遭匪患萑苻遍地擄掠商民龍於市農輟於野民不聊生亦云久矣自劉公蒞防以來目覩商民已往之塗炭急謀胡匪將來之肅清當即督飭所屬官兵認眞捕剿遇有匪警則晝夜跟踪追剿不滅不止客歲九月間縣境土山地方忽由勃利縣界竄來股匪五六十名未及該匪搶綁而劉公已派一連連長王公春霖督連附傅玉山率帶目兵不及廿誋往擊捕甫至該處即行接仗卒將股匪擊斃多名得獲槍枝甚夥餘者潰散以致該匪未能深入縣界人民免遭蹂躪若非劉公之調度有方官兵剿捕奮勇曷克臻此歲暮冬防吃緊之際則會同縣長馬仲翼親督軍警聯絡會哨奸宄既無藏匿之所宵小更無發現之隙以致商民得安生業市面逐漸興通其平時約束士兵恩威並著每以保衛商民爲職責之詞旨諄諄告誡各連士兵頗能恪守紀律對於一般商民公平交易毫無賒欠情事軍紀嚴明秋毫無犯不愧爲東北軍隊模範且穆密毘連之青溝嶺爲縣境出入之咽喉往來必經之要道道路崎嶇形勢險峻山深林密胡匪出沒無常行旅視爲畏途不敢涉足於其間商旅既難通行地方安望發達劉公有見於茲督飭駐平陽鎭副官劉公忠義暨源李兩連長往返帶隊護送官兵均不辭勞苦尤爲令人欽敬是以未及數月商業日漸發達墾戶絡繹於途客歲軍興誠恐俄人乘機利用奸宄擾我邊疆曾抽編軍團游擊數隊專司國防復於縣街設立軍警稽查處以維持治安不遺餘力雖値時局不靖人民驚恐之時獨我密邑安堵如常得以高枕無憂商民樂業頌聲載道飲水思源皆營長劉公暨閤營官兵之所賜也謹登報端藉表誠悃

密山縣商會恭頌

恭頌黑龍江山林勦匪騎兵營長才公鴻獻暨各官兵捕出力救民水火之德政

通河縣居民段鳳揚等四名於正初旬被股匪名好打五城等打破氏宅搶掠一空將民等綁進山裡覊絆賊巢每飯給西粥兩碗旋用鐵條烙燒體無完膚血跡模糊知爲索項超票難以脫災惟有待死巖穴遺軀獸腹而已熟料天眼微睜施澤生靈幸有才公不憚勤勞寅夜驅除徒步沒入深山於廿八早十鐘赶到大歲子名好巢穴兵分兩路向上力攻賊等藉房掩蔽死力拒敵於是路側積雪三尺才公厲喊衝鋒各兵捕腿難據以致兩翼堆塚僅中間狹路稍平兵容少數該匪使德槍彈如雨下才公冒險揮隊前被傷倒後仍爭先民等目覩膽裂魂飛半素只知軍隊支民那知捨死賣命救民頃刻斃匪六七名負傷甚夥奪獲賊馬若干匪勢不支逃竄於此可見才公與匪結仇年前路遇騎兵槍決二位使我軍人咸如是剿滅淨何難當場救出民命直若虎口奪食得慶更生念及才公英勇援登袵席造福黎庶感戴莫名謹登報端藉表寸志伏乞云

江省通河縣西北鄉住民被綁人段鳳揚李景全徐名才宋連祥等謹啓

合名會社 藤田洋行 奉天浪速通三層大樓

鐵道 鑛業 諸工用 機器 諸材料

瓦斯機關 瓦斯機 發動機 電動機 發電機 農業用 諸機械

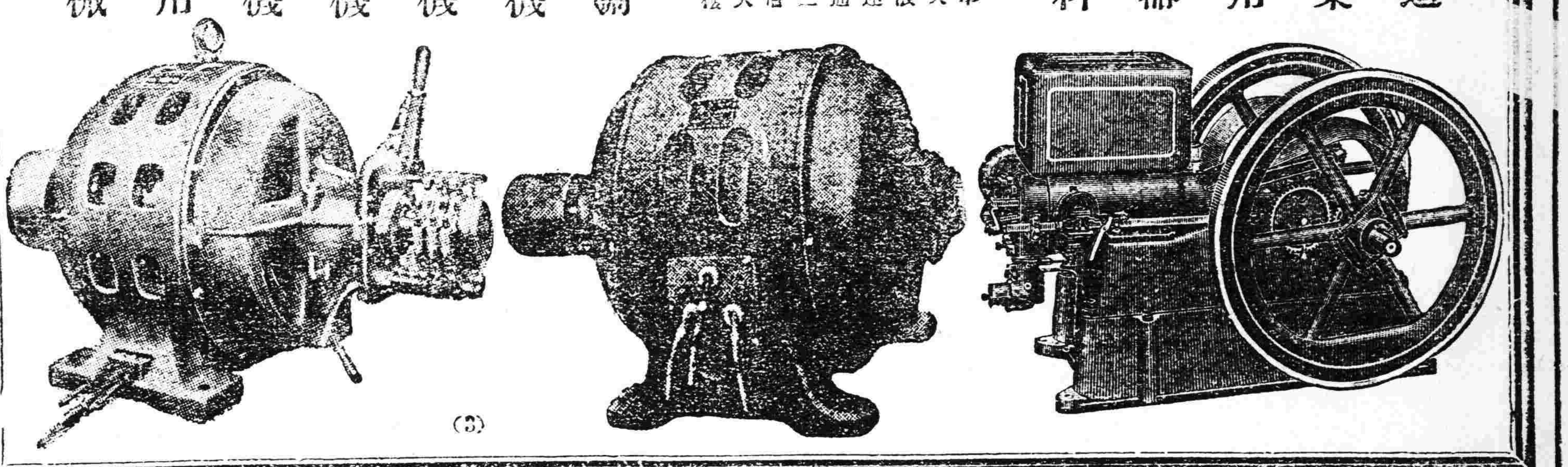

介紹醫院啟事

吾奉向無最完善之公立醫療機關凡患病者莫不仰賴於外國醫院然各國風俗不同語言迥異隔閡之念不便之感實所不免是以同人等募成巨欵在小西邊門外公園後設立一公立醫院本公衆慈善之心從事診療內部仿東西各國醫院之設備置有診察處凡內科外科小兒科皮膚花柳病科耳鼻咽喉科產科婦人科眼科等症均能醫治並設有愛克斯光線電氣治療科凡藥力所不能達到諸症亦能應手病除病室採取中西折中式關於暖氣通風等衛生設備無不完善其醫院內一切佈置亦均清雅製藥皆採西法用精良之機械製造並設有藥綿部自製脫脂綿紗藥綳帶誠吾奉醫院所未有至於藥價之低廉施術之精細看護之周到待遇之親切尤爲吾省所有各醫院之特點該醫院現已開幕二載於茲醫治全愈疾病患者已萬數千人成績卓著功效昭然凡関於病疾者易赴前往診治俾得成護健康同登壽域用特介紹周知幸注意焉

介紹人 楊霖閣 于雲章 彭相庭 姜雨亭 張惠霖 單瑞卿 高鳳舞 佟德一 李香齋 曾子敬 王明宇 陳澂六 劉清泉 于濟川 趙雲屏 張仙舫 林渦塵 李鐵珊 陶菊畦 等同啟

資本金 一千萬圓

營業科目

一、海陸運輸及一切轉運業務

一、一般倉庫營業

一、代辦保証事項

一、包辦勞力

一、供給關於運輸之資金

本店 東京市新橋驛前

支店 大連市山縣通

分號 東京 橫濱 京都 大阪 敦賀 下關 門司 釜山 京城 大連 營口 奉天 鐵嶺 長春 哈爾濱 浦潮

運輸處 日本國全國到處皆有

國際運送株式會社

◎婦女須知美容秘訣

欲使姿容艷麗。須使身體强健。

欲使身體强健。須講求衛生。

欲講求衛生。必須服用命之母。

凡婦女皆具有征服男子絕大威力。能使男子迷戀。即肉體美之發揮是也。但此美非身體健全婦女、不得而有之。故此美爲婦女最寶貴之生命。且能吸引男子者也。

疾病與氣色之關係

凡人身體稍有不適。立覺痛苦。稍一忽略。則身體漸形衰弱。形狀難堪。婦女之性能机關。與容貌有密接關係。若患病症。必致生殖減少。面容憔悴。而吸引異性之美亦不得發揮。無論如何佳麗美女。亦缺乏吸引異性之本能矣。試觀其肉體美之無病婦女則不然。其潛蓄吸引異性之玄妙能力。實出天然者。

子宮爲婦女最重要關鍵

婦女之身體恰似蓄病之器。患病固屬當然。且容貌衰老亦較男子爲速此何故歟。因其比男子多一生子機關故也。子宮既備有種種机關。則婦人病亦多不勝言。大抵由子宮障碍發生者居多。是以子宮爲婦女之寶。具有支配全體最重要關鍵也。使婦女身體健康者在此。使婦女衰老病弱者亦在此。婦女平素果能十分注意。遇子宮稍有障礙。即從速醫治。其病自除。而身體日見强健。則天賦之美可永保無失。得享人生之幸福豈不快哉。

婦人病失於覺察者

因子宮障碍發生種種可畏病症。始則容顏憔悴。繼則全體衰弱。如畏勞、善怒、頭痛、上火、眼暈、失眠、手足永冷、腰木酸疼、耳鳴、肩凝、月經痛、月經不調、小腹堅硬、此皆婦人病之現像。如置諸不理。或有性命之憂。因初患此危險病時。漫不經心。遂釀成不治之症。損失性命者。世間不計其數。良可慨也。以上所言各症。如有其一。或赤白帶下疑係子宮病者、宜從速施以相當之法。免成大患。一掃病源。而享健康之福。幸莫大焉。

命之母乃王容反老還少之藥

此藥乃五大博士實驗証明。爲世界著名良藥。在家自服。能醫百病。迄今治癒重病婦女。不下數萬。其效如神。爲婦女之福星。人所共知也。其功用不惟能收病癒之效。且能根本改良體質。使容色優美。如常服少許。有玉容嫩面之效。且美神足。髮枯者能易而爲光澤。髮少者能生新而美觀。奇效立見。較塗脂抹粉。表面化粧不同。實自然發現之美也。且老者能、返少、生殖機能强盛。此實爲人生至樂之事。如此觀之。此藥不僅有益於婦女。男子服之爲補身壯陽反老還少之效。是以夫婦同服此藥。而多年無聞者。實指不勝屈矣。

產生子女後仍保美容法

女子結婚當然產子。乃當情也。然亦有嫁出後兩三年。而不生產者。此即子宮有病之確証也。宜速醫治不可少緩。恐陷於終身不孕耳。女子未嫁時。平素亦須注意衛生。使身體强健。能勝產子之任。有產生後容顏清減者。此不過一時衰弱復元甚易。其容顏清減者決非因產子所致。乃因產前產後失於調養。或平素有病引起之症使然也。如此觀之。則非服用命之母。先除一切病根不可。因此若用於胎前產後。有種種奇效。且可免流產難產之虞。不惟產時順利。產後復元亦速。不安以全母責。永保家庭幸福。謂非婦女一生之大幸哉。

敬送衛生小書

本舖爲救濟婦女起見。敬送增田博士同三學士合著之「婦女病治療法及神効錄」計八十頁。裝訂優美。解釋詳明。凡講衛生婦女。不可不讀如蒙知敝號。當即送呈不致有誤。

藥價 五角 一圓 二圓 三圓 五圓 十圓 二十圓

總發售處 日本東京市京橋區新榮町四之一

命之母老藥舖 笹岡省三 啓

製藥工廠 大阪市北區中崎町二十四番地

各埠大藥房均有代售

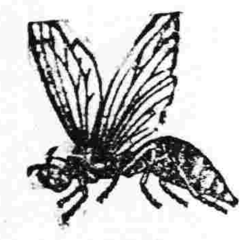

ハチジルシ コーザンワイン

蜂印香竄葡萄酒

容易滿足 此希望

常滿潑瀲元氣與精力樂享日常生活之幸福諒爲閣下所希望不已者也欲享此樂惟有蜂牌葡萄酒眞能滿足此希望唯一無二之絕好保健慰安飲料也

美味 最快美適萬人之嗜好

滋養 最豐富增氣力與體力

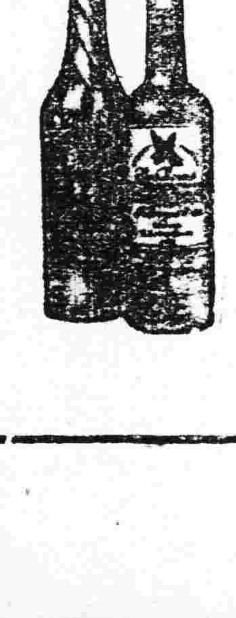

近藤利兵衛商店　製造元　神谷傳兵衛本店

白色補丸

壽 壽 壽 壽 壽 壽 之

補腎壯陽 少年早婚 房勞過度 夜夢滑精 手淫早洩 陽痿不舉 甚有奇效

凱輯士大醫生白色補丸　主治

男女老幼　血枯氣衰　面黃萎腰　肢軀軟

弱　胃不消化　咳嗽氣喘　陰萎陽萎　操

勞過度　胸背刺痛　以致形容憔悴　精神

痿癆　志忑驚悸　手足冰冷

脣耳失紅　腰部痛酸　頭

暈目肢　膀胱受濕　精寒腎

冷　四肢痿痺　麻木不仁

少年早婚　以及婦女體弱白

淫白帶　經血不調　手足浮

腫　經滯經閉　或者先天不

足　幼而失調　一切百癆內

傷　均當速服　凱輯士大醫

生白色補丸　最能使抱患諸

君同登壽域也　凱輯士大醫

生白色補丸揀選有功上等神

效藥料提取藥精毫無雜質以

化學製成潔白糖衣扁丸其性溫和而不猛

效力宏富而不燥四季咸宜寰宇各國諸大名

醫均證明此丸療治以上各症實有特効

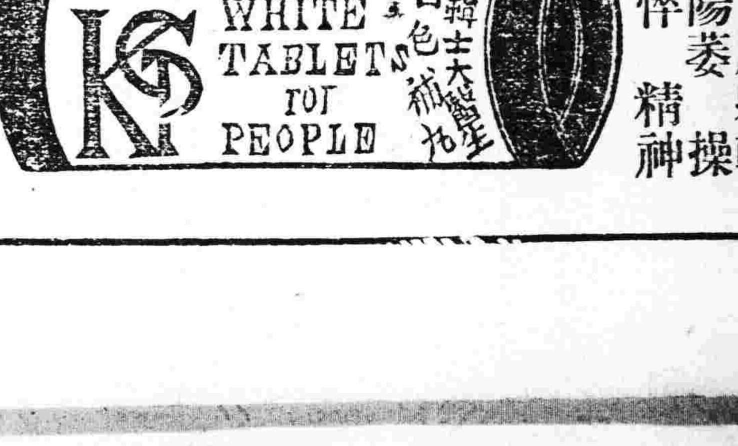

代理處

奉天和勝全　奉天中西藥房　奉天大德生　奉天歐美西號　奉天歐美東號　奉天大吉祥　奉天北市場　奉天恒譜堂　奉天萬生堂　奉天裕慶德　奉天大西關和德　奉天泰和堂　新民屯和發德　溝帮子慶生永　錦縣復陞永　錦縣福金生　義縣大增號　興城寶華新　綏中東和堂　山海關公和祥

山海關公聚興　開原德祥厚　開原德泰臨　鐵嶺福合盛　鐵嶺和發號　昌圖德泰王　四平街德天堂　四平街和德興　四平街天德瑞　八面城德慶同　遼源德慶會　遼源大德順　遼源德泰仁　洮南德泰公　公主嶺三合祥　公主嶺德記號　公主嶺義德新　范家屯大義品　范家屯記藥　范家屯天德慶

千金寨德泰興　千金寨信仁堂　本溪湖春興堂　鷄冠山德厚堂　鳳凰城大德東　安東大生堂　安東福興房　安東濟安藥房　安東東益增源　安東瑞祥泰　遼陽義和堂　遼陽天王成　遼陽源興仁　遼陽天福順　海城德增福　盖平天一堂　大石橋中和祥　營口中西藥房　營口義成記　營口興亞藥房

營口興保長　營口洪春堂　營口天合堂　營口義順成　瓦房店天義和成　普蘭店志興盛　松樹福興成　熊岳城順義堂　金州志泰成　[illegible]

長春[illegible]　張家灣[illegible]　下九台[illegible]　雙城堡[illegible]　阿城縣[illegible]　一面坡[illegible]　橫道河[illegible]　海林站[illegible]

寧安[illegible]　呼蘭[illegible]　綏化[illegible]　通河[illegible]　巴彥[illegible]　木蘭[illegible]　同賓[illegible]　方正[illegible]

無處購買請將欵寄至駐華總發行所哈爾濱道外秦華西藥商行立即奉上不誤價目每瓶大洋一元五角每打十五元

小說

社會小說　續水滸傳（三六二）（俗佛著）（禁轉載）

第十九回　高俅陽進北面進兵　郭盛呂方南邊備棧

又聽是朱貴語音。攔阻著道。兄長勿急。任什麼大的事。都有我呢。以前之事。乃用人不得當。今日養著。不少死士。大王要背用時節。儘管分派。遂喚著旁立的一人道。你聽沒有。這以後用銀錢。不用發愁。你但盡心。若大事成就時。你就是公侯之位。那人就諾諾答應。孔亮暗道。這班青疑慮的。端的不假。怎這個口氣。又要害誰。遂立在重檐下。竊聽半晌。只聞是押文書寫書信的聲音。孔亮因恐人看見。急抽了步往回便走。一邊思忖。乘宿衛將士等。都沒看見。躡足潛蹤。回至屋內。孔明亦自外走來。問孔亮道。你沒見論帖嗎。俺們中營。要調往三關去。這裏宿衛。歸呂將軍。孔亮笑了道。這個正好。我正要告你呢。遂出去看了看。窗下沒人。將所有聽的話。並蔡慶焦青等。怎樣談論。說了一遍。孔明也恍然叫道。阿呀是了。這樣一說。就滿都對窮了。今日中營。滿加更動。風言風語。要二王虛偽義。挪進案來。名是同居。暗行監管。要燕青蔡慶等。歸六帥局。帶了呂方七佛。往南邊去。查其心意。要面會方七佛。先取荊襄。天壽也進兵徐州。派李鐵牛先打東京。這樣看來。真要反了。孔亮擺著道。你莫多說。我們要可留則留。可去就去。斷乎也不可傷人。閻什麼呢。遂喚著衛士等。都入帳來。孔明傳諭。叫遵著大王命。移至三關。且說宋江。於次日陞帳道。鄒潤已死。那朱貴害人事。顯係子虛。據王英說。乃有意謀反者。捏造之語。今按軍規。將朱貴杜興等。復歸原職。轉運之事。俺派著宋清。杜遷。撫順三人。爲北路都轉運使。帶兵一萬。兼檢校兵馬大將軍。節鉞所過。自林朱兩人下。郊迎跪拜。有違背者。按目無尊上律革職問罪。當時傳令叫曉諭各州縣。一體週知。又宣諭道。卑人要前往江南看看風景。俺們山裏。現又不富。鄙意要先到淮南。借些糧草。這案裏事。都交與二王爺。暫時執掌。吳用亦立即傳令。就移著盧俊義。并其女眷。全過寨來。（未完）

戲劇

▲流離恨（續）（詠秋）

第四幕

得勝！大哥！我這回氣他媽個疤子啦！誰成想我能打敗啦！十七早晨。我帶了一連人。在白旗堡連打兩個衝鋒。那步啲的兵。一邊往後敗。一邊吵吵著說。「入他姐這些小舅子。咱們幹不過他」。誰想到第二天早起。我還正在帳棚裡睡覺哪。俺們營長傍兒八甲的。把我通報起來。說。「快溜了罷。咱們司令吩咐叫後退」。我說向那退呀！敵人攻過來啦。怎們的？他也蹦說出一個長短來。磨身就跑啦。我出來一看。喝！往北一帮。往南一夥。歸起都跑了。屁的啦。我領著幾個兄弟也噪門啦。看看往北跑的人多。隨有法子。我就糊裡八塗的。跟著往北跑。你說他媽的歸起跑錯了。又磨身往回跑。什麼東西也顧撈著。連他媽的餉都忘拿啦。你說是不是窮呢？

覺悟！咳！老疙疸。你還顧東西呢？逃命要緊啊！咳！往後我可不當兵啦。他媽的把親娘打死啦。也許是報應吧！我什麼時候想起來。也是悔不過來。他媽個疤子當兵真不是人做的。

得勝！大哥呀……你就別後悔啦。事情已竟作啦。後悔也是蹭用！我說劉團長撈著東西沒有？

覺悟！劉團長是個人義道德人。死釘釘的往前打。什麼東西都不顧。若問他。他就講道德說仁義。誰曾想他媽的叫人打受傷啦。什麼東西也臨撈著。仁義道德。還是他媽的俺們當兵的人講的嗎！哼！（高得勝向劉志遠看了一看）

得勝！劉團長這回傷不輕啊！

覺悟！誰不說的！這回睡的很實會（隋治國同麗娟走進。隋治國拿治療器放在胡覺悟的胸部。」聽了一聽。病向麗娟說。）

治國！麗娟！你給這位把藥布解去？（麗娟把藥布解去。隋治國視察傷處。上藥完畢。麗娟又將藥布纏好。治國又給劉志遠看病。但志遠尚在睡中。隋慢慢喚醒。劉輾轉呻吟。）（未完）

筆記

▲文藝叢考再編（續）

行世之文與傳世之文（陶明濬）

黃與堅論學三說曰。文之爲道。甚深且大。加工一二十年。卒未竟其底裡。較之詩道。難易懸殊。說嚴者與余論文。余曰。文有傳世行世二種。盡天下三教九流。大小原委。爛熟於中。隨所求而能率然以應。辭意豐美。各有頭訖。此行世之文也。余雖不敏。不敢辭。若孤行直上。不假階梯。甚至棄乘俱空。萬籟皆寂。能於無聲無色中。靈光炯出。雖一字一句。可以千百年。此傳世之文也。余雖欲力造之。而豈易及哉。說嚴亦咄咄以爲難。按文章之事。本非易言。不特傳世之文。不可必得。即行世之文。亦豈易及哉。世人多矣。其好尚未必同。合於此人之目。又乖於彼人之耳。此人從而頌譽。彼方從而詆毀。將附之一笑。而不屑計較乎。率由舊章。遵彼前謀。世人將以爲泥古而不知變化矣。蹇蹇獨造。四無依傍。世人將以爲妄誕而不切於事理矣。以此行世。立見其悖。今以策千人者。不合人之意。則其策弗售。譬合人之意。則失其所以爲我。違心而言。雖言亦將不能行矣。以策千人既難。以文干世。其難尤倍矣。

且行世之文。以應酬爲多。碑銘也。墓誌也。贈送序也。甚至題書投贈。挽聯尺牘等區區者。篇幅既限。措語又難。代人捉刀。尤苦不易。其能爲行宮之慰褒。中書所獎論。則矜爲無上之光榮。而思緒不屬。藻釆不鮮。平仄失調。身分不切。種種障礙。不一而足。豪傑之士。對之而搔首。虛榮之徒。語之而扼腕。以理而論。此種文。固不出於古。無得於今。能之不損爲不學。不能不害爲博雅。然舉世所好。酬應所須。爲人之所爲者。人亦無猶焉。人所同爲。吾敢不爲之乎。昌黎作應試文。下筆而大慚。吾儕作此等文。不特大慚。抑且大懼矣。然不爲則已。既爲之。則必以工爲主。孔子曰雖小道。必有可觀者焉。承蜩意鉤。履豨畫笑。尚且有可觀者在。而況於此乎。若薄而不爲。必特有建立則可。否則人將謂之爲迂怪。而譏之爲藏拙。以爲汝本不能爲此。特曼詞以自飾而已。豈非厚人賤行之甚乎。

別錄

▲課餘文藝（續）（東豐四平街小學校高三級課餘文藝社）

▲習字一譚（盧士元）

夫字者美術之一也。古今以字稱者。如漢晉之蔡（邕）張（芝）鍾（繇）衛（夫人）二王（羲之獻之）唐宋之虞（世南）歐（陽詢）褚（遂良）張（旭）顏（真卿）柳（公權）蔡（襄）蘇（軾）黃（庭堅）米（芾）。元明之趙（孟頫）祝（允明）文（徵明）董（其昌）。有清及當代之鄧（頑伯）成（親王）鐵（保）翁（同龢）（覃溪）劉（墉）何（紹基）康（有爲）鄭（蘇戡）等。不遑僂指。其著論之多。浩如煙海。精闢之說。固已前我言之詳矣。吾儕馳逐於千百載後。總莫擬爲徒勞耳。雖然。前賢亦非生而能之也。則我輩處此學術昌熾之秋。亦能卻步而卻也哉。士元。近年來。午夜一燈。暗窗萬字。顧徒勞無功。誠爲騎也。但余習一字之先。必熟諳其構造安插。與筆鋒往迴之迹。追臨中田像既深。乃循腕揮毫。不使稍滯。畢此字。仍復此字。必求其肖乃已。及數十字後。擱筆慎視。品衡其優劣。次第其上下。省者過半。入味境矣。然後再及他字。「亦如之」。再及他字。亦如之。早斯夕斯。久久不忘。其點畫撇捺。舉一反三。處處可移。神而明之。存乎其人也。若其法之相。究徹稗助。予竊認此爲不二法門。諸同學。儻不以管窺非之。敢請試行。當不我誣也。

談叢

▲蒙古神（大中）

開通縣西八里。有蒙古二郎廟。內神像兇惡。令觀者毛骨悚然。廟西多土山叢林。又有水泡三四。春由一望。有如環鏡。爲開城極幽處。每於春季。榆錢將掛。杏蕊初開之際。邑中人士。咸往遊焉。民國十一年時。本邑兩等校。旅行於此。歸校。有王生者。年十一二。是日由校歸家。出校門。行里許。見路上有一頭似香爐大鬼。跳跳奔生來。生大驚。狂奔。及至家。已不省人事矣。後稍明。乃言見鬼。又數日病劇。遂癲狂。旬日卒。有人論其在廟必有觸於神。故遭神譴云。

愚氏曰。日王生果爲蒙神所虐耶。必不如此。蓋王生年方幼稚。神識未定。見神像兇惡。不覺印入腦海。由校回家。孤身獨行。神像之形。復又憶起。舉目一望。似有兇神。即認爲鬼。是耶非耶。余亦莫能決。總之。生之死亦云慘矣。

▲鬼捉（愚氏）

黑山某甲。居鄉間。性豪爽好酒。每出必夜歸。一夜。在友處飲醉歸家。時方仲夏三五。天清氣爽。月明星稀。萬籟都沒。絕少行人。某甲行山林內出一物。高約三尺。狀似人。向甲某來。遂相撕打。某在醉中亦不懼。後酒性漸退。乃知是鬼。急此深夜中何處呼人。想俗語言。鬼畏人手中指血。遂自噬指破。以血抹鬼身。鬼即倒。某解衣帶負之歸。縛鬼門外。入室乃寢。翌日晨。某起告其妻。其妻初不信。某乃催之。遂出視。果有一物。白毛紅眼。狀頗似人。少頃。捉鬼之事。遂沸於鄉。村中人。咸往觀焉。日午。物似畏日光。伏首於地。不敢動。後鄉中有老年人勸釋之。遂擦血去縛。化爲羊角風去。余聞徵友何君言。言其友倘有見者。何君誠實人。余故誌之。

創作

▲別意（郭心秋）

寄給吾友

前日答復你的信已去。現在我告訴你些瑣事——想你總是願意聽的！

我二十日別了故鄉來到學校。到現在這八九天內總是覺有所失——以前向你說過——一個病魔雖然有些讓步但是也得飲着些帶苦着酸辛的葯水。

嗳！吾友。人間事吾固知如落花流水！怎奈沉沉的心霧。滯了靈通。冷漠的心田還不時爲殘灰餘燼所燃炙。而不自聲的迷惘。這些錯的感覺。直使我有說不出的煩悶！

吾友！現在的我。再不敢說超脫的話了！祇有一味的自懺。然而可怕的時序又怎能相容呢！時序！時序！而不能爲人稍停的時序呵！多少青年人因你白了雙鬢！多少孩提們因你失却了天真。——悲哀吧——消磨志氣吧莫不是因爲你——幾何時把大地妝點得繁華璀璨。幾何時你又把大地妝點得冷漠荒涼！這些都是使人生出對景懷人之感呵！吾友！這不過當時思想的片段。你不要認成這是哀音——而不使人高興的同調這不過是當時片段的思想！

在昨宵的雲天春雪留下了幾片殘纖——不知錦邊春郊能否依然是的。異地的環境是不可必則相同的。怎奈心曲幽絃。遙彈不盡。而他竟收拾去永天雪地的萬種寒態。引了來嘹舌的黃鸝不住傳喧着春的消息！看吧！那是可必則的——一剎時乾枯的柳枝垂金線。深隱着蔥蔥綠枝啼。人們呢？望着他們東飄西弄。反過來看眼底的繁華。也不過如此的風塵僕僕。轉去時衰有如三秋的黃葉日形飄零！吾友！這是無異我的人實不過如此！

告訴你我的病好是好的。然而不時還要受他的煩擾。昨日經廣生堂姓吳的醫生說「還不要緊」。不曾恐怕不好！」吾友！這些事我何嘗忘掉一因斯傷心的文字不敢再看了！

可笑的我——想要往事由古刹四無人跡的絕谷中過一種與世隔絕的生活——孰意老母探知。說了好多的傷心話。我這錯的思想終方破產了！然而不時還是期許着。那古剎的晨鐘。鈸聲的音響。聽了不覺悠然。現那春花含笑。鳥弄格磔。古松下與一二老衲。拂袖盤旋。任着流光催人儘管向死的路上去——人生行樂耳！嗳！吾友！這種幻想不知能否實現！

吾友。

誰不是爲時序而來？

誰不是爲時序而去！

總有美麗含笑的春花。

反惹人們道。

『時也如斯！

時已如斯！』

△

鬱結而不可釋的心扉呵！

熱情究有什麼慰藉？

人間事本如飛越的浮雲！

追尋徒引一番淒楚！

……三，十二，一師……

童話

▲花花之夢（十五）（小天）

到了星期日。寅碧老早就起來了。這並不是他已然想到了爲兒童講故事的條約。實因他目下充當了一位教員。終日與小孩子爲伍。眞是使他能有『遠童』的法術。他覺得他自己也是天眞爛縵。如同入了兒童的天國。雖然沒到了霍爽奇書裡的天國裡。但是也入到泰戈爾的梵歌裡的天國了。他雖然不久將與一位女士結婚。但也深願晚娶。多嘗幾日兒童纏足。所以他早早起來。想到外邊旅行。正如小兒早起會合了鄰家朋友。上山上覓些花卵石子一般。也是從心眼裡自出了無量的快活他吃完飯。戴上了當禮帽。著上祖兒。自己拏個寫生用鐵三足椅。傍着小河隨流逆逝逛逛的走下。河岸曲曲他的路兒也曲曲。河岸直他的路兒也直。過了草橋的隅頭。來到了古城之上。那城垣年久頹圮。正如一帶土阜。只有轉角的土峰還是兀立着。他偏傻的爬將上去。把三足椅張開。獨自坐在那兒。舉目望青山。低頭看荒草。周圍有無數古塚流水。都含了他許多思索。

霸王是性情最烈一個強壯孩子。他有些膂力。他還十分驕橫。他彷彿就是一個現在野蠻的軍閥。他自己著能稱他自己爲總司令。也好比一隻螃蟹。他作出的事兒。總要橫行。謂兒與小金哥兒那一羣孩子。霸王的心思。那時還有未曾吃完飯的。霸王罵了一聲。碗桶的腳色。不能聽故事！這些政客與議員。都能想法傳他的旨意。像衙署的承啓官一般。那知快到萬分了。而那些孩子呢。吃飯稍爲慢些的。不是挨腹與牢飢。跑了出來。就是偷得冶窩瓜頭兒。奔將出來。今日霸王知道寅碧的行誰。他便發了一道命令。教大家在古城坡下集中。寅碧剛坐在三足椅上。他們便跑到土峰上來。儼然是埋伏的兵士。待寅碧到了這塊陣地。他們就包圍上來。土峰底側的枯草。枝幹都脆到萬分。土崖也很少稜窩兒。他們不從階道。拾級以登。專從旁邊陡崖衝上。這樣眞令寅碧驚歎他們有上崖的本事。就像父老所說。滄州的猴賊。能飛檐走壁的樣兒。一會爬了上來。至於霸王用他一隻粗糙強大的手。拽着小金哥兒的腰帶。能把他提到土塚之上。眞教寅碧慚愧自己無能。僅僅一架鐵三足椅。從家帶到這兒。不上半里。就手痛臂酸。活活無用。誠然是行屍走肉了！

他們在星期日一天裡。初次見着寅碧。都立刻像受得了寅碧儀的訓誨。一個個都深深鞠躬。城下面行禮的。寅碧十分快活。在土塚上面行禮的。（未完）

戲評

▲戲界消息

▲公餘俱樂部劈台彩排劇目

城內公餘俱樂部。添置形頭。增闢戲台。以便招待來賓一節。已誌本報。茲聞此項設備。業已完全就緒。定於本星期日。即廿八號。開演勞台新戲。招待來賓。並不收費。該俱樂部之目的。在於公衆同樂。是以腳踏實地。逐漸進行。固非進銳退速者所能比也。茲將是日劇目。並誌於左。

醉生君	滑水河
王桐軒君	英雄義
謝禹竹君　端正臣君	定計化緣
秦寰遠君　吳鑄經君	紅鸞喜
呂若愚君	金台拜帥
劉荔蓀君	五台山
賈習如君	南天門
吳鑄經君　劉竹友君	張公搗松
袁笠公君	硃砂痣
王桐軒君　謝禹竹君　春紀華君	連環套

文苑

▲張都護詩存（續）（瀋陽陳雨天輯）

潛江春日懷成都

芳草經春綠。行人且未還。西川不可見。遙望郢門山。

山行

障面疑無路。穿雲始見鄰。防秋茅結屋。捍虎石爲門。風落灘聲壯。崖陰日色昏。不才甘道路。險絕且休論。

晚行

晚風吹客袂。步壑沙幽濱。落日猶防虎。饑鷹欲趁人。地荒行徑窄。天遠暮山新。鄉國歸何日。長歌憶隴淪。

鄖縣道中

寒柳垂新綠。從蔣客未迴。春浮山色動。水激瀨聲來。落日沉沙遠。邊城劃地開。歌郢何處覓。簫鼓入雲哀。

鄖縣舟中

彷彿夔巫峽。天開一綫流。灘聲驚落日。猿嘯恐行舟。雲帶山煙宿。波翻岸影浮。客心隨漢水。東向楚江頭。（未完）

三月二十七日　舊二月十四日　土曜　乙卯　先負　建　女宿

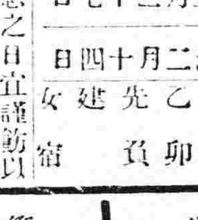

▲一白之人易生疏忽之日宜謹防以明無咎西庚乙吉▲二黑之人觀揀擇道亦於不知不識間流入苦途之日北南其吉▲三碧之人勿退縮萬事進取有效果但宜細心坤北壬吉▲四綠之人八方俱來誘惑之日動則因坤北壬吉▲五黃之人任意而行事物將歸失敗之日北南東吉▲六白之人以口故而敗大事之日守沈默爲安東南坤吉▲七赤之人勿爲浮薄之潮流所捲爲尙南東西吉▲八白之人居址高而延基易潰之日內外同須注意內東西吉▲九紫之人樂觀如彊敵須自勉大抵之難事皆能逢東申乙吉

廣告

恭頌西豐三區鄉團游擊總隊副隊長張壽三拾金不昧之盛德

世財海龍蓮花泡鄉人也世業農舊曆正月初十賣糧孫縣歸至開原下荒地張家店夜湖如廁遺失錢包奉大洋千二百元遍尋不見幾欲求死開適旅客張公壽三拾於廁不受謝如數歸還伏思此款爲余經年血汗所積全家生命所繫倘非張公義舉余全家之凍餒誰邮況當世道澆薄競攘權利之秋若張公之見利思義不亦僅見者乎謝於府時而隣里輿不稱頌張府年舍衣米事益令人感佩善德無已爰登報端用彰大德　王世財　王世萬啓

緊要聲明

竊逆子王濟勳素性浮蕩於本年二月初二日將家中地契文據計念數張悉數竊出惟該物關係財產誠恐其在外隨意處分除呈縣署立案外特登報聲明望中外各界人士對於下列各項契據均不得與王濟勳接交一切法律行爲計開王廷應領二地念四畝王兆鵬一百一十七畝並東豐縣二百三十畝地照各一張王兆八畝並房契兩張海恒遠一千一百元借字並戶管各一張白汝林四百元元借字一張王景明地二十畝零七分並天增泉字據及分家單共三張　梨樹城東王伯韜子王景明謹啓

樓房招租

茲坐落商埠局門前路北新蓋二層樓房前後兩座內電車房電燈暖管具全如有願租用者請至小西邊門外一經路路西高署長公館號房接洽可也　本樓主啓

黑龍江通原林業公司營業廣告

一本公司係部省令辦廣信公司投資本金一百二十萬元
一本公司在通河湯原綏稜通北四縣有二萬方里之茂森林
一存積大宗紅松黃花松方圓大木應需出售
一自設火鋸輪船各種中外尺寸板片板條俱全
一承做道木電柱橋梁木窰柱其他建築材料燃料
一招致東三省上海京津青島各售木地點包銷及代銷者備章函索即寄
一本公司爲擴充營業計凡能紹介大宗交易有優厚酬金

總公司設哈濱道外十一道街電話二二四號
分公司通河湯原綏稜分廠哈埠道外十八道街電話六七八號
松浦鎮營業木斯海倫

理事長　廣鐵生
經理　宋古鼇　謹啓

株式會社 大連機械製作所 奉天支店

水道及瓦斯用。鑄鐵管一切並鑄鐵
鑄鋼製罐。鐵道車輛諸機械。器具
製作販賣。鐵工。修繕請負

奉天西塔大街三丁目電話長二〇三番　振替大連七一三三番

樺川縣邑鄭公之德政

樺川處松江下游胡匪之猖獗錢法之毛荒爲吉省各縣冠數年來人民之受其害者至深且巨其他一切應政或有名無實或竟付缺如並其名無之以致設治數十年仍不免一片荒涼之感前知樺川縣事者未嘗不欲整頓清釐輒苦於地方紳士把持于與窮於屢吉市虎証成三人故皆循前規曹隨之例日飲醉酒無所事事其勢然也幸我鄭公守來是邦勝於一切應興革事宜苟利於民無不爲之不愉其他下車伊始即痛念錢法之壞不惟人民感受痛苦政治經濟亦深受影響乃面調大憲條利弊首先以借官帖贖私帖爲請可之不數月間一律變爲官錢非我鄭公其孰能之我邑自匪首鎮東路城後迄無寧歲被掠者不可勝數風聲鶴唳一夕屢驚人人皆有戒心故全境放荒三十餘萬晌現僅開成八萬晌農民裹足前此之由鄭公知其其隱故對於軍警力加整頓又處輻轄遼闊鞭長莫及乃於太平川放其各屯增加兩警隊添招警兵二百餘名又改保衛團爲正團沿江口岸及各要害無不星羅棋布嚴爲防守堅案而歹徒望風無不遠逃又於各區安設電話消息靈通一遇匪警兵可立集故樺邑異常安謐吾人民得以安居而樂業者皆鄭公之所賜也又不避風雪親限親往清鄉查凡有勾通引綫重大嫌疑者立於拘捕懲治出巡七日遍閱八區北歸人聞之即日吾非不自惜因帶兵下鄉乡任一宿鄉民即不可了雖按宿給費亦恐擾吾民耳其善謝如此誠仁人之用心哉其勤忍愛民如此對於教育則銳意提倡不遺餘力復親往視察職教員之勤能者獎勵之其不職者撤之以故人人自奮各校成績日見起色查本縣原有學校不過七處已增至廿處竟能使落落荒城學校林立非我鄭公之熱心提倡不能至此其用人也一秉大公信賞必罰並派有密查多人分赴城鄉各區非惟以清盜源亦可呼聽民意藉以查屬員之得失往往事發覺人皆歎爲神明而不知其用心考核也爲已久矣他如修監獄改良車會自報升科種種善舉難以罄載嗚呼若我鄭公者誠可謂民之父母矣吾樺邑之人民何幸而得此賢父母惟期我公久任茲土非惟大有造於樺川東北屏藩實依賴之鄭公之政績其見采輶軒載諸案牘者故昭然在人耳目固不以與論之傳播爲輕重惟公民等身受其惠無可爲報謹登報端以誌不忘是則公民等區區之微意也

樺川縣公民代表　袁史子鈞　劉香泉　侯王亮　翟永海　發王寶善　陳牧中　姜永年　韓張寶書　廷福　等公頌

敬啓者敝公司集合鉅資

創辦多年承攬建築中西樓房以及洋灰鐵筋各項工程聘有優等工程師選派素有經驗之監工員專爲顧主設計繪圖測量估算構造精良工堅料實久承各界所贊許倘蒙賜顧請惠臨敝公司接洽爲荷

阜成建築有限公司謹啓　大西邊門外電話一一八七

恭頌總執法處騎兵二營營長李君天寶之德政

自李君蒞鎮以來即以治安爲懷約兵嚴肅大有細柳遺風剿匪勇敢何異汾陽再起且對待商民又出於和平手段凡士卒購買物品以及糧秣柴草莫不嚴令從公給價一毫不犯四民皆安雖古之名將無以逾此商等迭承水火蹂躪之餘猶獲稍甦日方期棠蔭永庇得以稍康臨歡詎意上命忽頒調防他縣旣挽留之不可而遺愛之尤殷爰登報端用揚德政云

朝陽鎮商會暨中華報各機關恭頌

于道尹來函感謝
黑色補丸

瑞有氏大醫生台鑒鄙人所患虛弱之症十有八載溯自光緒二十五年以經材棉力應親民之職猴有未逮日致心勞日拙此虧損之原因也迨至三十四年辦理都魯河等處金鑛事宜是時該鑛本屬殘敝之餘日有興盛之鑛如此鄙若不竭力擴充以臻發達之地步無以自立是以晝夜籌思竭盡棉薄之力始見成效五載之功與官廠成鼎足之勢而鑛務難成心血已竭由此元氣大虧惟日服蔘茸以養殘軀耐竭支持至民國三四年創辦梧桐河金鑛犧牲心血財力以攸界家破產舊病復發一臥二年不起凡虛弱之點均皆再發幸在家中調劑得法始慶來蘇全氏丸復遊江省承蕭公柳莊觀察之邀辦理黑河金鑛與之青睞以我爲識途之馬委在鄉誼尤難推卸於民十接辦是鑛至八月間被匪擄掠全廠一空由此相沿四年之久該鑛演成胡匪之藪十日一來五日一往官兵亦然辦鑛者日坐愁城無所措手於是焦愁萬狀復添心悸之症百補無救虧損已達極點綿綿至民國十四年冬季虛弱不支服藥不靈幸閱報章見瑞有氏大醫生黑色補丸之效果當購來打服之至一月之餘行止異於尋常每日加以八段緊之功日見強壯服至六十餘日其病霍然然該藥不亦神乎聖乎予受惠良深殊難緘默特繕蕪函以鳴謝悃並附小照以証精神之飽滿而顯　貴藥之神奇也特此佈請

公綏

前黛與東道尹觀都金鑛總辦　于邦翰躬　三月八日

瑞有氏黑色補丸專治勞心過度房勞過度破身太早陽痿絕嗣腰膝痠痛多年白濁或婦女白帶凡由腎虛發生之症服之均有特效黑色補丸每瓶一元每打十元各大藥房洋廣貨店均有出售

總經理哈爾濱道外十五道街韓奇峯大藥房

奏効確實

効験最速

麻病藥 利比兒 リべール

悪性用特製　四日分貳円　六日分參円　十二日分五円

輕症用　五日分壹円　十日分貳円

大阪東區南久太郎町二丁目　竹村製劑所　振替大阪三六〇番

全國到處藥店ニアリ

本店 京城

朝鮮內地出張所　東京、大阪、神戶、釜山、大邱、平壤、鎮南浦、元山、群山、木浦、清津、會寧

滿洲　大連、旅順、營口、遼陽、奉天、奉天西市街、鐵嶺、開原、長春、安東、龍井村、哈爾濱、傅家甸、

支那　上海、青島、天津、

浦鹽斯德、紐育、倫敦、巴里、

其他內外國各地皆有代理店替外引均皆辦理

朝鮮銀行

本號專辦撫順各種塊煤煙元煤煤酎嫩價格克己中外馳名暢銷尤廣并無處煤炭所可同日語也備承惠顧請試歡迎

奉天小西邊門外

煤炭商 **義昌號**　日長電話七四五番

奉天西塔

牛心臺 撫煙煤

三有公司

電話 日二四三番 中一二〇〇號

招生廣告

	本科	日語別科
招生額數	約五十名	同上
科目	口語、漢文、簿記、算術、珠算、商業、	口語
卒業	三年卒業但願入日本各種中等程度之學校者修業一年之後本校向各該校特爲介紹	一年
教授時間	晝間每日五六點鐘	夜間每星期十點鐘
開學	陽歷四月六號	陽歷四月七號
學費	每月金壹圓五角入學之時納墊壹圓五角	同上
入學資格	高級小學校卒業以上及有同等學力者自十四歲至二十五歲	
入學試驗科目	漢文、算術、口試、	
報名期	三月二十五號截止高級小學校卒業者須攜帶畢業文憑或公函來校	四月六號截止
卒業生職業	中日兩方面官署學校病院銀行會社洋行等共計一〇四名	

奉天同文商業學校　址奉天小西關赤十字會院前

英商 仁記洋行

專售

火車汽車電車電料、鐵軌五金建築材料、墻粉鉛油工廠原料、呢絨布疋各種顏料、

(總經理)恩德務第 UNDERWOOD 打字機

經理

北英火險
中華火險
公律冠昆火險
汽車火險
宏利人壽

保險公司

行長　傳瑞敦
經理　臧福蔭　啓
主任　王新風

奉天大西邊門外路北

中國電話一五三三　日長電話一三三九

清水式精米機

在東洋推米機的首創實在能力很大着的著

亦竟在第三回東京發明品博覽會推米機十六種能力比較試驗最高成績得着月桂冠的獎彰就實在是吾清水式的推米機啦

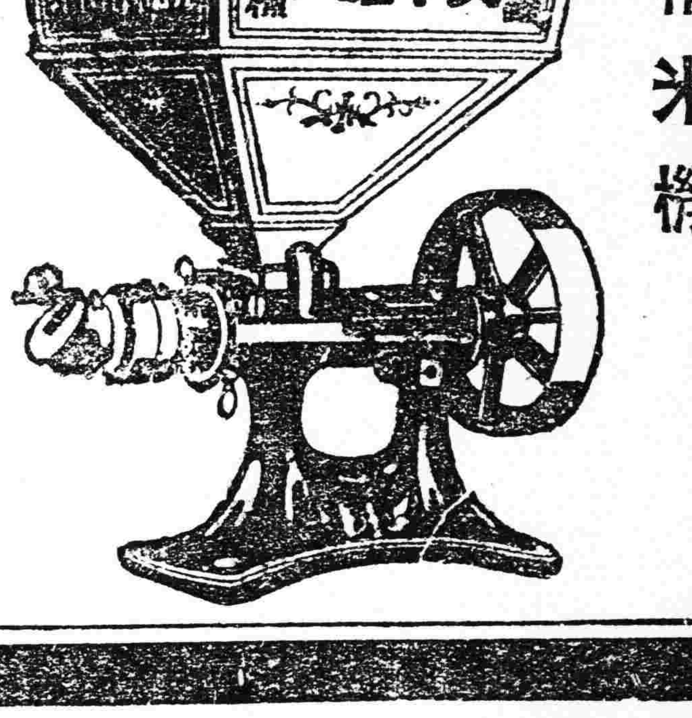

天下唯一清水式推米機滿蒙總代理

奉天新站三層大樓　合名會社　**藤田洋行**

德國西門子電機廠

謹按電氣事業在選擇機首品敝廠對於挀辦電氣事業諸君極願貢其一得之愚凡關於電燈電話電車自來水鐵路開礦及各種實業工廠應用機器電機倘承垂詢必當竭誠奉答并可代爲設計此外并備有各種電料現貨均屬德國本廠最精物品倘祈不吝玉趾惠臨參觀曷勝榮幸

本城商埠三經路路東

中國電話一五三五號　電報掛號六零零七

奉天同義合綢緞呢絨布莊廣告

時逢春季本號已將應時諸貨採運齊備敬待各界採擇如新到絲絨毛織電閃綢緞顧綉服裝旅具等貨花新色艷應有盡有無不俱備倘蒙賜顧價值無不克已從廉如外埠函購郵寄便利決不致悞裏皮郵費一概讓免

代理雷允上六神丸　獨秘玉樹神油

中國電話 綢緞部四九七 批發部四九九 軍服部五〇〇

大減價　奉天日站仁太洋行

本號新到諸品貨物堆積如山特行減價出售照原碼八扣計算以十日間爲止於陽曆三月五日起至三十一日期滿購物諸君速來勿失此機

奉天日本站浪速通

仁太洋行支店謹啓

奉天中街四層大樓 吉順絲房 綢緞呢絨百貨商場 廣告

東風和煦草木萌動轉瞬流光又屆新春之候矣時序既遷服用所需亟宜及時購置敝號大樓落成百度蔚新所有呢絨綢緞綾羅奇葛紗絹平金刺綉員外衣帽禮服蟒袍喜壽屏幛嫁娶奩妝旅行器具皮張國產以及華洋物品普通雜貨業均搜辦齊集應有盡有無美不備務新中外各界惠顧早臨不勝歡迎之至

吉順絲房謹啓

中國電話 一樓二百九十 二樓一千二百九十號

日長電話 批發部一八七六番 三層樓一八七四番

電報簡碼六二九九

453
532